



AYUNTAMIENTO

Marbella

*ARCHIVO HISTÓRICO
MUNICIPAL DE MARBELLA*

CAJA: 516

PIEZA: 16

CENSO GENERAL DE LA POBLACION Y DE LAS VIVIENDAS

31 DICIEMBRE 1960



Español:
con tu inscripción veraz,
beneficias a la nación y a ti mismo

INSTITUTO NACIONAL DE ESTADISTICA



COPIA DE LAS INSTRUCCIONES

DICTADAS POR EL INSTITUTO NACIONAL
DE ESTADISTICA PARA LA REALIZACION DE LOS
CENSOS DE POBLACION Y DE LAS VIVIENDAS
DE ESPAÑA

1960

III.-- CONDICIONES ESENCIALES DEL CENSO DE LA POBLACION

Primera.-- Su gran importancia exige que sea el propio Estado el encargado de realizarla a su cargo, si bien sea con la colaboración de la organización municipal.

Segunda.-- Debe referirse al territorio total sometido a la jurisdicción del Estado.

Tercera.-- Alcanzará a la totalidad de los habitantes residentes en estos territorios y a todos los que en el momento -- censal se encuentren en ellos.

Cuarta.-- Deberá realizarse en un momento dado y simultáneamente se hará la operación en todo el territorio.

Quinta.-- Los resultados generales, es decir, las cifras -- locales, municipales, regionales y nacionales de población deben hacerse públicos en fecha muy próxima a la censal y con las garantías suficientes para que a partir de ese momento tengan valor oficial a toda clase de efectos.

Las cifras de clasificaciones deberán estar disponibles -- en fecha lo suficientemente próxima a la censal para que la -- descripción que se haga de la población y sus características coincidan lo más posible con la realidad del momento.

En España y actualmente, este plazo tiene que ser muy corto, pues estando la población modificando continuamente en forma apreciable su estructura económica con motivo del proceso -- de expansión y desarrollo a que está sometido al país, cualquier retraso excesivo haría perder a los cuadros de clasificaciones gran parte de su valor, no respondiendo entonces a su principal finalidad.

IV.-- CENSO DE LAS VIVIENDAS Y SUS FINES

Es el segundo a realizar en España después del que se llevó a cabo por este Instituto en 1950 simultáneo al correspondiente de población.

Es con el censo de población otra de las más interesantes investigaciones censales. y está constituido por el conjunto -- de operaciones necesarias para conseguir el recuento general -- de las viviendas existentes en la Nación y la forma de su ocupación por los habitantes y que además facilite información sobre sus características técnicas, sociales, económicas, higiénicas, etc.

Su finalidad es eminentemente social, pues satisface la -- vivienda una de las necesidades materiales más apremiantes del hombre, -- la inmediata después de la alimentación y el vestido -- conociendo sus características muy ligadas al standard de vida de las familias que las habitan.

Actualmente en España hay un fuerte incremento de población -- como en gran parte de los países del mundo -- debido al --

continuo decrecimiento de la mortalidad y a que las tasas de natalidad se mantienen a un alto nivel. Por otra parte el proceso de industrialización que se desarrolla en los momentos presentes origina grandes desplazamientos de masas humanas desde las zonas rurales con importante excedente demográfico que no pueden sostener hacia las áreas de instalación de industrias y hacia las grandes ciudades. Unidos el aumento de habitantes y el cambio de estructura de la densimetría nacional crean la necesidad de fijar planes de construcción de viviendas que no pueden establecerse cuantitativa y cualitativamente sin un recuento y análisis riguroso de las existentes.

Esto hace imprescindible la realización, con arreglo a un programa apropiado del Censo de viviendas, que deberá reunir las siguientes:

V.- CONDICIONES ESENCIALES DEL CENSO DE LAS VIVIENDAS

Primera. Como el de población debe ser realizado por el Estado.

Segunda. También debe referirse a la totalidad del territorio español, realizándose en el mismo ámbito que el de población.

Tercera. Es necesario que se refiera a la totalidad de las viviendas existentes, incluidas no solo las construidas con carácter permanente y expreso a los fines de habitación, sino también a las provisionales y toda clase de alojamientos, espacios, cuevas, albergues, etc. que circunstancialmente puedan ser utilizados como viviendas, si bien en las que lo sean, destacando su condición de deleznales o impropias para tal uso.

Cuarta. Aún cuando las variaciones en este colectivo no exigen rigurosamente un momento censal, conviene realizarle referido a una fecha determinada para todo el territorio nacional.

Quinta. La conexión de la unidad censal: vivienda con las del censo de población: habitantes y familia, y la necesidad de efectuar clasificaciones que combinen los caracteres de ambas unidades exigen no solo que se efectúen los dos censos simultáneamente, sino totalmente ligados con tal trabazón que las operaciones de recopilación de datos recuento y clasificación deberán ser únicas para ambos.

VI.- AMBITO DE LA OPERACION CENSAL.

Como ya se ha indicado al hablar de las características de los Censos, éstos se realizarán en la totalidad de los territorios sometidos a la jurisdicción del Estado.

A fines censales se divide el territorio en:

A) Provincias metropolitanas: Las cincuenta provincias correspondientes a la Península Ibérica y a las islas Baleares y Canarias.

B) Plazas de soberanía del Norte de África: Municipios de Ceuta y Melilla y las plazas menores de Peñón de Vélez de la Gomera, Chafarinas y Alhucemas.

C) Provincias africanas del Golfo de Guinea, Territorio continental, Islas de Fernando Póo, Annobón, Corisco, Elobey Grande y Elobey Chico.

D) Provincia africana de Ifni.

E) Provincia africana del Sahara.

Las provincias metropolitanas están divididas en municipios agrupados en partidos judiciales; los municipios en entidades de población (colectivas y singulares) algunas de las cuales tienen el carácter legal de entidades locales menores.

No es preciso definir en este proyecto la provincia el municipio y el partido judicial, pero sí se cree conveniente dar definiciones concretas de las restantes subdivisiones.

Entidades de población. a) Colectiva. Son subdivisiones de municipios que se dan en algunas regiones con designaciones muy variadas. (Parroquias, Concejos, Hermandades, Diputaciones, etc.) en las que se agrupan varias entidades de población singulares. Estas subdivisiones tienen un carácter muy destacado existiendo conciencia colectiva de su existencia, al extremo de que es más corriente su referencia como lugar de un hecho o suceso cualquiera, como indicación domiciliaria de nacimiento que la del lugar, o aldea de la misma en que se produjo o está situado.

En el Censo de 1950 se depuró extensamente la lista de estas entidades, consiguiéndose su catálogo total que deberá utilizarse en la inscripción de 1960 con las pocas modificaciones que en el periodo hayan podido producirse.

b) Singular. Se definió a partir del Censo de 19... como la superficie territorial con límites precisos y nombre generalizado que contuviera en su interior alguna edificación habitable. La definición peca de imprecisa y no corresponde realmente al concepto de entidad de población, no obstante en sus líneas generales conviene conservarla, pues ya hay un catálogo riguroso de estas entidades y las que en él figuran han sido ya reconocidas como tales, siendo de absoluta necesidad su conservación y puesta al día, confeccionándose un nomenclator que las recoja sin -- otras variaciones que las que naturalmente se hayan producido -- por fusión o segregación física o por razones de otra clase y -- que hayan sido registradas.

Realmente el concepto de entidad singular de población ha variado notablemente en el transcurso de los censos, de tal forma que su lista es casi completamente diferente de unos a otros.

En este Censo se quiere dar consistencia a la lista actual, para que permanezcan las razonablemente o no constituidas existentes, con lo que desaparecerá la confusión y se harán posibles interesantísimos estudios de la evolución demogeográfica.

Por otra parte, hay una serie de medidas de orden administrativo, que se regulan por la distribución de los municipios en entidades de población, y que dan o privan derechos al habitante que han originado una situación que no es conveniente modificar.

Por tanto podemos definir a la entidad singular de población como el conjunto de edificios habitados o habitables agrupados o diseminados con límites precisos de origen tradicional o geográfico. En las entidades se consideran por separado el núcleo y los diseminados.

Constituyen núcleo 10 o más edificaciones agrupadas de manera que formen calles o plazas formando parte de él las construcciones aisladas distantes de 500 metros de sus límites exteriores o más si están enlazadas por algún sistema urbano de servicios.

VII.- UNIDADES CENSALES

"Las unidades a las que necesariamente debe referirse este Censo son:

A).- PRIMARIAS

Habitante y
Vivienda.

Habitante.-- Es habitante toda persona que en el momento censal tenga su residencia legal o habitual en cualquier lugar del territorio español o que sin tenerla se encontrare en él en aquel momento.

Esta definición comprende en su totalidad a los siguientes grupos:

a) Personas con domicilio estable y nómadas, sean españoles o extranjeros, que residan en territorio español y estén presentes en él en el momento censal.

b) Residentes en territorio español que en el momento censal estén ausentes:

I.-- Diplomáticos españoles y sus familiares con destino oficial en el extranjero.

II.-- Navegantes españoles en viaje fuera del territorio español.

III.-- Militares y otros funcionarios españoles y sus familiares con destino oficial en el extranjero.

IV.-- Extranjeros residentes en España, temporalmente en el extranjero.

V.-- Otras personas residentes, temporalmente en el extranjero.

c) Militares, diplomáticos y demás funcionarios extranjeros y sus familiares que estén en España en el momento censal.

d) Todos los demás españoles o extranjeros que sin ser residentes en España estén temporalmente en territorio español en el momento censal.

Vivienda.-- Se entiende por vivienda una pieza o habitación, o conjunto de ellas y dependencias situadas en una construcción, permanente que haya sido construida, transformada, etc., con destino a domicilio privado y que no es afectada en su totalidad en el momento censal por otros usos distintos. Debe tener acceso directo al exterior o a través de un espacio común en el interior, del edificio (escalera, pasaje, galería, portal, etc.)

Constituyen sus piezas o habitaciones todas las que con toda evidencia fueron construidas, transformadas, etc. para formar parte de ella y aunque haya alguna o algunas utilizadas parcialmente con fines profesionales o comerciales deben ser consideradas como parte de la vivienda, contandose con las demás para determinar el número total de piezas".

B).- SECUNDARIAS

Hogar
Familia
Alojamientos

Hogar.- Está constituido a efectos censales por un grupo de dos o más personas asociadas para ocupar en común una vivienda u otra clase de alojamiento o parte de ella que consumen en común alimentos y otros bienes indispensables para la vida.

No obstante esta definición, puede darse el caso límite de hogar constituido por una sola persona en determinadas circunstancias.

Se clasifican los hogares:

1. Según su composición en:

a) Hogares unipersonales. Constituidos por una sola persona que vive sola en una vivienda o albergue o que ocupa una parte de ella pero sin estar asociada con los demás ocupantes de la misma. Se entiende que existe dicha asociación en el caso de los huéspedes en pensiones familiares a "pensión completa", pero no cuando el único nexo con los demás consiste en ocupar una o varias habitaciones, consumiendo alimentos u otros bienes por separado, aunque sea en el domicilio común.

b) Hogar de varias personas. El definido al principio y que constituye el caso general.

II.- Según su carácter.

a) Hogares privados.- Son los hogares en los que todos sus componentes disponen de un fondo común para la adquisición de los alimentos o demás bienes que consumen asociados mediante la reunión de todos o parte de sus ingresos. Pueden estar compuestos por personas unidas o no por razón familiar, o bien por familiares y otras personas.

b) Hogares colectivos.- Formados por grupos de personas que viven en establecimientos o instituciones de tipo colectivo como pensiones no familiares, fondas, hoteles, hospitales, cuarteles, colegios, prisiones, etc. Y caracterizados por existir en ellos una persona que ejerce la dirección y asume la responsabilidad del establecimiento a título profesional.

Familia.- La constituye un conjunto de personas unidas por lazos de consanguinidad, matrimonio, tutela, acogimiento, adopción o servidumbre que viven formando un hogar o parte de él, en una vivienda, o parte de ella, o en otro alojamiento.

Las uniones de hecho estables originan también familia a efectos censales.

Constituyen familia los grupos siguientes:

a) Un matrimonio o el viudo o viuda con sus hijos solteros y servidumbre, o sin ellos.

b) También constituye familia independiente el matrimonio (o el viudo o viuda) con sus hijos solteros y servidumbre o sin ellos, viviendo en el mismo domicilio que sus ascendientes.

c) Varios hermanos solteros viviendo en común y su servidumbre.

d) Otros grupos de personas unidas por vínculos familiares, distintos a los anteriores cuando tales vínculos sean la razón principal de la convivencia.

Alojamiento y albergues.- Espacios utilizados como viviendas en el momento censal, no situados en construcciones permanentes realizadas con ese fin y que no correspondan por sus características a la anterior definición de viviendas. Se incluyen en este concepto las cuevas, chabolas, y otras habilitaciones análogas, así como también los barcos, lanchones, vagones y demás armatostes móviles o fijos habitados, conteniendo uno o varios hogares en el momento censal.

VIII CARACTERISTICAS DE LAS UNIDADES CENSALES

1.- GENERALES

- 1.1 ENTIDAD DE POBLACION
- 1.2 MUNICIPIO
- 1.3 PROVINCIA
- 1.4 CALLE O PLAZA, CAMINO, etc. y NUMERO
- 1.5 NOMBRE Y APELLIDOS DEL JEFE DEL HOGAR PRINCIPAL.

2.- DEL HABITANTE

2.1. RESIDENCIALES

2.1.1. RESIDENCIA LEGAL

Residencia legal es la que corresponde a cada habitante según el reglamento de Población territorial de las entidades locales de 17 de mayo de 1.952.

Cada habitante tiene su residencia legal en un municipio, pudiendo en el momento censal estar presente en él o ausente del mismo, siendo en el último caso -- transeunte en el municipio en que se encuentre.

A todos los efectos del Censo de población será:

POBLACION DE DERECHO el conjunto de los residentes presentes y ausentes, y la

POBLACION DE HECHO el conjunto de las personas, presentes en el momento censal, es decir, la suma de los residentes presentes más los transeuntes.

El tomo de cifras generales contendrá lo mismo -- que en los censos anteriores las cifras de habitantes de hecho y de derecho (presentes, ausentes y transeuntes) de todos los municipios anteriores.

2.1.2. RESIDENCIA HABITUAL

Es la que el habitante ha elegido libremente para vivir, por lo que no entra en su definición ningún aspecto de carácter legal.

Se entiende por residencia habitual, a efectos estadísticos el lugar donde se vive o pernocta la mayor parte del año, o donde se piensa vivir o pernoctar la mayor parte del año en caso de instalación reciente -- realizada con el propósito de habitualidad.

En el momento censal cualquier habitante puede estar ausente del lugar de su residencia habitual por razones de carácter temporal sin perder por ello su condición de residente.

Las clasificaciones de los habitantes se referirán en cada municipio a la población con RESIDENCIA HABITUAL EN EL (Presente o ausente en el momento censal).

2.2 FAMILIARES

2.2.1. RELACION CON EL CABEZA DE FAMILIA

2.3. PERSONALES

2.3.1. FISICAS

2.3.1.1. Edad

Años cumplido en 1960. Se solicitará igual que en 1950 la fecha de nacimiento de cada habitante dejando una columna para que los que desconozcan o no recuerden la fecha se limiten a haber constar los años cumplidos en el último aniversario.

2.3.1.2. Sexo

2.3.1.3. Fecundidad (Mujeres) (2)

Se estudiará mediante los siguientes datos:

- A.- Número de hijos nacidos vivos habidos en total.
- B.- Número total de hijos nacidos muertos (excluidos los abortos anteriores al 6º mes de embarazo.).
- C.- Edad al contraer el primero o único matrimonio.
- D.- Años que estuvo casada en total.

2.3.2. JURIDICAS

2.3.2.1. Estado civil

Esta característica deberá referirse a habitantes de ambos sexos en edad de poder contraer matrimonio.

La clasificación se hará como es tradicional en nuestros censos, en los grupos siguientes:

- 1º.- solteros
- 2º.- casados

(2).- En nuestros censos se ha estudiado siempre la fecundidad a base de los hijos habidos en total.

El próximo censo europeo se va a referir sólo a hijos nacidos vivos, razón por la que nos vemos obligados a hacer la distinción que nos permitirá por una parte obtener cifras comparables en el orden internacional y por otra en relación con los censos anteriores.

Para el censo europeo se recomiendan tabulaciones referidas al número de hijos del matrimonio en curso (o del último disuelto). Estimamos que en general nuestras cifras se refieren con gran aproximación al mismo concepto por no existir en España el divorcio. Solamente las viudas que volvieron a contraer matrimonio pueden dar cifras de hijos habidos en varios matrimonios pero se estima que la proporción es lo suficientemente pequeña para no ser necesaria una tabulación especial.

3º.- viudos
4º.- Separados legalmente y divorciados.
Estos grupos comprenderán:

- 1.- Solteros.- Personas que no han estado casadas.
- 2.- Casados.- Personas casadas legalmente vivan o no con su cónyuge en el momento censal, y también personas unidas de hecho en forma estable.
- 3.- Viudos.- Que no han contraído otro matrimonio.
- 4.- Separados legalmente y divorciados.

2.3.2.2.- Naturaleza

Municipio en que nació el inscrito. Los nacidos en el extranjero, nación a la que en la actualidad pertenece el lugar de su nacimiento.

2.3.2.3. Nacionalidad

País del que es súbdito o ciudadano, teniendo en cuenta los apátridas.

2.4. CULTURALES

2.4.1. ANALFABETISMO (2)

Esta característica será estudiada mediante el dato que informe sobre la capacidad de los habitantes para leer y escribir.

A estos efectos se considera que es ALFABETO TODO HABITANTE CAPAZ DE LEER Y ESCRIBIR COMPRENDIENDOLA UNA BREVE Y SENCILLA EXPOSICION DE HECHOS RELATIVOS A SU VIDA COTIDIANA.

Censalmente es analfabeto todo habitante que haya cumplido 10 años de edad y que no sepa leer y escribir en la forma antes definida.

2.4.2. ESTUDIOS EN CURSO

La información se obtendrá mediante el dato que indique si el habitante está cursando estudios y si los cursa, cuales son, de forma que permita hacer la siguiente clasificación:

- 1.- Enseñanza primaria.
- 2.- Capacitación profesional.

(2) Para hacer posible la comparación con los censos de población los demás países europeos se realizará un cuadro con el coeficiente general de analfabetismo para mayores de 14 años, edad límite recomendada en el programa europeo.

3.- Enseñanza media:

general

profesional

técnica

4.- Enseñanza superior:

técnica

universitaria

Esta característica se estudiará en combinación con las categorías socio-económicas y con la circunstancia de simultanear o no los estudios con el ejercicio de una profesión en condiciones que le hagan figurar en la población activa.

2.4.3. NIVEL DE INSTRUCCION (1)

Informará en forma suficiente para esta característica el dato que indique cual es el último curso terminado en la más alta de las enseñanzas que haya seguido el habitante, especificando bien la clase de estudio, y en su caso, el nombre específico del título o diploma que intenta conseguir o consiguió.

2.5. ECONOMICAS

Constituyen un conjunto de características intrínsecamente unidas entre sí, que permiten definir rigurosamente la posición de cada habitante de cualquier edad, activo e inactivo, en el complejo económico nacional.

Todas estas características excepto, la "categoría socio-económica", ya fueron estudiadas en el Censo de 1.950. Esta nueva ha sido adoptada en el Programa Europeo Censal para 1960. por la Conferencia de Estadísticas Europeas y se incluye en este programa por estimarla de un interés extraordinario.

La información para este conjunto de características se obtendrá de los habitantes mediante los datos que se especifican al definir cada una de ellas. Habrá de referirse a toda la población sea cual fuere su edad y condición, sin embargo, las clasificaciones referentes a la población económicamente activa se referirán a dos grupos principales: Menores de 15 años y de 15 años y más, con objeto de conseguir la comparabilidad internacional, ya que la mayoría de los países utilizan la edad mínima de 15 años.

Todos estos datos se referirán a las condiciones del habitante durante el período comprendido entre 1º de julio y 31 de diciembre de 1.960.

(1).-- Con objeto de conseguir estudios más amplios sobre el nivel de instrucción que puedan derivarse de la información básica del censo esta estará a disposición del Servicio de Estadísticas Políticas para que en su momento pueda elaborar las clasificaciones, con el detalle superior al de las realidades con fines censales, que estime convenientes.

El objeto de referir esta información a un periodo de tiempo y no a un momento censal, es el de conseguir estudiar en todos sus aspectos la composición real de la población activa en vez de considerar la situación típica en un momento dado no representativo. Además permitirá situar convenientemente a las personas que realizan únicamente trabajos de estación, a las que trabajan normalmente una buena parte del año y a aquellas que solo lo hacen temporalmente como algunos estudiantes en épocas de vacaciones.

Se considerarán a efectos de clasificación por estas características dos aspectos distintos: de una parte las -- propias de cada habitante y de otra las de la persona que constituye el principal sostén del hogar o de la familia.--

Las clasificaciones por características económicas de los habitantes en servicio militar se harán de acuerdo con los apartados siguientes:

a) Personal sin función ni trabajo que se relacione, con ningún otro grupo de actividad económica.

Según clasificados según su última actividad civil. --

b) Personal en centros de instrucción, aprendizaje y formación profesional en los que se adquieren conocimientos propios de una profesión y ocupación que puede ser ejercida en la vida civil.

Serán clasificados como inactivos en el grupo de los que realizan estudios de capacitación profesional.

c) Personal que trabaja en alguna profesión u ocupación adquirida durante su permanencia en filas y que puede ser ejercida en la vida civil.

Se clasificarán como personas económicamente activas ejerciendo esa profesión u ocupación en el Ejército.

Todas las personas inactivas dependientes económicamente de una familia serán clasificadas de acuerdo con las características económicas de la persona que sea el principal sostén.

En los hogares compuestos por varias familias cada -- inactivo se clasificará como miembro en la suya y los que no sean miembros de ninguna familia se clasificarán según las características de la persona principal sostén del hogar que será el de la familia principal.

2.5.1. TIPO DE ACTIVIDAD.

Se referirá a la población total y tiene por objeto -- conocer la proporción de habitantes integrados en diversos grupos que contribuyen en forma y con signos distintos y -- diversas intensidades a las actividades económicas de la -- nación.

Esta característica dividirá a la población en las siguientes clases:

A.- Población económicamente activa

Está integrada por el conjunto de personas disponibles para la producción de bienes y prestación de servicios.

Figurarán en este grupo las personas ocupadas en el ejercicio de una o varias profesiones, incluido el trabajo de ayuda familiar, los desocupados, en condiciones y con deseo de trabajar, los parados y los varones en el cumplimiento del servicio militar.

Se clasifican en los siguientes grupos:

a) Personas ocupadas.

Habitantes de ambos sexos, de cualquier edad, que durante el periodo comprendido entre el 30 de junio y el 31 de diciembre hayan trabajado en el ejercicio de una o varias profesiones, por cuenta propia, en ayuda familiar, o en uno o varios empleos por cuenta ajena, bien sea en jornada completa o incompleta, pero continua, o bien ocasionalmente en forma discontinua, éstos últimos siempre que hayan trabajado durante el periodo de referencia un mínimo de 30 jornadas incluidos los días hábiles comprendidos en vacaciones o licencias remuneradas.

b) Desocupados y parados

Comprende:

b₁) Desocupados.- Habitantes de 14 y más años de edad no ocupados en el periodo de referencia por razón de enfermedad, accidente u otra causa cualquiera que temporalmente impida o no exija el trabajo y la busca de empleo.

b₂) Parados laborales.- Personas de 14 y más años de edad que durante ese periodo hayan estado, buscando empleo por haber perdido el anterior por razón de paro forzoso, o voluntariamente para conseguir otro.

b₃) Parados extralaborales.- Habitantes de 14 y más años de edad que están buscando empleo por primera vez.

A estos efectos se incluyen entre las personas que buscan empleo no sólo a las que se han inscrito en las oficinas de colocación o utilicen otros procedimientos como anuncios en prensa, la gestión de personas conocidas, etc., sino también a los que están realizando la preparación para exámenes de oposición o concursos, para conseguir un empleo determinado.

B.- Población no activa

Se clasifican en los siguientes grupos:

a) Independientes.

Habitantes económicamente no activos que disponen de medios propios de vida, y que hayan pasado la edad escolar a saber:

a1. Jubilados y retirados: Los que perciban pensión de jubilación o retiro consecuencia de haber ejercido una profesión hasta la edad fijada en cada caso.

a2. Rentistas: Habitantes que perciben rentas por inversión de capitales.

a3. Pensionistas y otros. Otras personas independientes por la percepción de pensiones asistencia pública, ayuda del Estado, la Provincia o el municipio, etc.

b) Dependientes.

Habitantes a cargo de las personas activas o independientes, o de instituciones públicas o privadas.

b1. Niños menores de la edad escolar obligatoria. -

b2. Niños de edad escolar.

b3. Otros estudiantes. Personas económicamente no activas que hayan pasado la edad escolar obligatoria, y que sin disponer de rentas ni otros medios propios realizan estudios en centros oficiales o privados o mediante clases particulares.

b4. Mujeres dedicadas a labores del hogar en su propio domicilio.

b5. Acogidos en instituciones. Presos, hospitalizados fijos, asilados, etc., incluidos los niños de todas las edades en orfanatos, asilos y otros centros, que no sean escolares ni universitarios.

b6. Ancianos o impedidos permanentes para el trabajo que no perciban rentas ni pensiones.

2.5.2. OCUPACION

Esta característica solo se refiere a los habitantes económicamente activos, ocupados, parados, y desocupados temporalmente. Es el empleo, oficio o dignidad, que el habitante ejerce en un grupo cualquiera de actividad por la que recibe los medios necesarios para su vida. Constituye una característica muy ligada a su propia personalidad y que puede adquirirse mediante el aprendizaje o el estudio.

Es independiente del grupo de actividad en que es ejer

cida y de la clase de empresa o entidad en que se trabaje.

Para el ocupado es la que ejerció en el periodo considerado y para el parado laboral la última que constituyó su medio principal de vida. El parado extra laboral, es decir el que está buscando empleo por primera vez será clasificado según la ocupación que piensa ejercer de acuerdo con su formación aun cuando esté dispuesto a trabajar en otra diferente si no encuentra la que en primer lugar desea.

Se utilizará la clasificación internacional de profesiones (C.I.U.O.) recomendada por la Conferencia Internacional de Estadísticos de Trabajo y que el I.N.E. está desarrollando de acuerdo con las condiciones españolas. Se utilizará el desarrollo en subgrupos.

2.5.3. RAMA DE ACTIVIDAD

Lo mismo que la ocupación se referirá exclusivamente a la población activa ocupada y desocupada temporalmente y en paro. Para los ocupados será la correspondiente al establecimiento en que se trabaje en la ocupación principal y para los que se encuentran en situación en paro laboral la del establecimiento en el que últimamente la ejercieron. Los parados extralaborales serán clasificados, si es posible, de acuerdo con el grupo de actividad económica al que corresponda principalmente la ocupación que deseen ejercer.

Se clasificará de acuerdo con la clasificación nacional de actividades económicas y se tomarán en general las agrupaciones.

2.5.4. POSICION EN LA OCUPACION.

Esta característica pese a su título se referirá a la población activa y la inactiva independiente.

Se empleará la nomenclatura siguiente análoga a la utilizada en el Censo de población de 1.950.

I.- Empleadores, patronos o empresarios con asalariados.

Personas que explotan su empresa ejerciendo en ella por cuenta propia su actividad y empleando uno o varios asalariados.

II.- Activos independientes.

Personas que trabajan por cuenta propia sin emplear asalariados, aun cuando utilicen personas de la familia en régimen de ayuda.

Se clasifican en los dos subgrupos siguientes: -

II_a) Empresarios sin asalariados.

Personas que explotan una pequeña empresa de su propiedad en las condiciones anteriores.

II_a) Obreros independientes.

Personas que trabajan por cuenta propia en labores esencialmente manuales sin utilizar otros medios materiales que pequeñas máquinas herramientas.

III) Asalariados.

Activos que trabajan empleados en una empresa pública o privada mediante remuneración de cualquier clase: salario, sueldo, comisión, etc., percibida en metálico o en especie. Se excluyen de este grupo los empleados en régimen de ayuda familiar.

IV) Trabajadores en régimen de ayuda familiar.-

Se clasifican en este grupo las personas empleadas en una empresa explotada por un miembro de su familia viviendo en el hogar del empresario.

Normalmente no perciben una remuneración directa si bien son mantenidos por el empresario quien además les entrega pequeñas cantidades para sus gastos; algunos perciben remuneración directa, pero contribuyen a los gastos generales del hogar.

Para ser incluidos en este grupo y no en el de inactivos basta con que estén ocupados en trabajos propios de la empresa familiar, por lo menos en cada jornada la mitad de las horas normales exigidas para su ocupación a los asalariados. De estas jornadas tienen que haber cubierto un mínimo de sesenta durante el segundo semestre de 1960 fijado para definir a los ocupados en la población económicamente activa.

Se clasifican en:

IV_a) Trabajadores en régimen de ayuda familiar -- sin remuneración directa.

IV_b) Trabajadores en régimen de ayuda familiar -- con remuneración directa.

VI.- Activos no clasificables por su posición en la ocupación.

VI.- No activos independientes.

Los inactivos que tienen medios propios de vida -- (clasificados por tipo de actividad en los subgrupos, a₁, a₂, y a₃ de la población no activa).

2.5.5.

CATEGORIA SOCIO ECONOMICA

Esta clasificación se realiza basándose en las siguientes: "Tipo de actividad", "posición en la ocupación", "rama de actividad" y "ocupación".

Afecta a la población total, activa y no activa, en la siguiente forma:

POBLACION ACTIVA. Se clasifica cada habitante según su propia condición, excepto los trabajadores en régimen de ayuda familiar que figurarán en el mismo --

grupo que el jefe de la empresa, es decir, que el jefe del hogar con el que conviven.

Los que estén en paro laboral, y los desocupados - temporalmente, se clasifican según su actividad anterior y los que estén buscando empleo por primera vez se incluyen en el grupo de "personas activas que no hayan podido ser clasificadas en las categorías anteriores".

POBLACION INACTIVA. Se clasifica en las rúbricas especialmente dispuestas para ella.

Para clasificar a la población, de acuerdo con esta característica se utilizará la siguiente.

N o m e n c l a t u r a .

1.2. POBLACION ECONOMICAMENTE ACTIVA

- 11.- Agricultores empleadores.
- 12.- Agricultores independientes sin asalariados.
- 13.- Miembros de cooperativas de producción agrícola.
- 14.- Obreros agrícolas.
- 15.- Empleadores de la Industria y del Comercio, Grandes y medianas empresas.
 - 151.- Industria.
 - 152.- Comercio, transportes y servicios.
- 16.- Empleadores de la Industria y del Comercio, Pequeñas empresas.
 - 161.- Industria
 - 162.- Comercio, transportes y servicios.
- 17.- Empresarios sin asalariados de la Industria y del Comercio.
 - 171.- Industria.
 - 172.- Comercio, Transportes y servicios.
- 18.- Profesiones liberales y similares.
- 19.- Miembros de cooperativas de producción no agrícolas.
- 20.- Directores de empresas y de sociedades.
- 21.- Cuadros superiores.
- 22.- Cuadros medios, empleados y vendedores.
- 23.- Capataces, obreros calificados, semicalificados y especializados.
- 24.- Peones y obreros sin calificar.
- 25.- Personal de servicios.
- 26.- Personas activas que no hayan podido ser clasificadas en las categorías anteriores.
 - Categoría 11.- Empresarios del gran grupo O de la clasificación Nacional de Actividades Económicas (Agricultu-

ra, Silvicultura, Caza y Pesca) que tengan por lo menos un asalariado fijo.

Categoría 12.- Empresarios del mismo grupo sin asalariados.--

Categoría 13.- Miembros de las cooperativas de producción -- agrícola, no considerándose como tales nada más que a los copartícipes sea cual fuera el trabajo que en la cooperativa realicen, -- exceptuándose, por tanto, los asalariados que puedan trabajar en ellas.

Categoría 14.- Asalariados de las empresas del grupo 0 antes mencionado que trabajen en ocupaciones puramente agrícolas. Los -- directores personal administrativo y de las demás clases u ocupaciones serán clasificados en las categorías 20 y siguientes, junto con los de las profesiones de la industria y del comercio. ---

Categoría 15, 16 y 17.- Empresarios de todas clases excepto agrícolas y miembros de profesiones liberales (aunque tengan asalariados). La distinción entre grandes y pequeñas empresas se hará de acuerdo con el criterio siguiente basándose únicamente en -- el dato de número de asalariados que figurará en la hoja censal -- referido a todos los empresarios.

Grandes y medianas empresas:

Industria: cinco o más asalariados.

Comercio mayorista y servicios: cinco o más asalariados.-- --

Pequeñas empresas:

Las que tengan menos asalariados que las definidas como grandes y medianas.

Categoría 18.- Empleados y profesionales independientes que ejerzan una profesión liberal clasificada en el gran grupo 0 de la Nomenclatura de profesiones y ocupaciones. Si su situación en la profesión es la de asalariado, se clasifican en los grupos 21 y 22.

Categoría 19.- Miembros de cooperativas de producción cuya ocupación corresponda a los grupos, 5, 7, de la Nomenclatura correspondiente y que su conexión con ellas sea del mismo carácter que la de los que se consideran en las agrícolas.

Categoría 20.- Asalariados directores de empresas, con atribuciones análogas a las de los propietarios que dirigen las suyas. En esta categoría se incluyen también los propietarios que han constituido su empresa en sociedad. Son los clasificados en el grupo I de la Nomenclatura de ocupaciones, pero no se clasifican en este grupo a los directores de los servicios administrativos del Estado. Provincia o Municipio, a los que corresponde la categoría 21.

Categoría 21 a 25.- En estas categorías se clasifican todas las demás personas cuya situación en la ocupación es la de asalariado. De ellos se incluyen en la 21 los directores jefes y altos cargos de toda clase de empresas públicas o privadas que no tengan carácter análogo al de los empleadores.

En la 22 los empleados de oficina, vendedores, agentes de seguros, viajantes, jefes de secciones, inspectores y análogos. En la 23 todos los obreros especializados, jefes de obra, capataces y análogos. En la 24 la totalidad de los jornaleros - sin calificar y peones que no trabajan en la agricultura. En la categoría 25 la totalidad del personal subalterno (domésticos, ordenanzas, conserjes, camareros, botones, etc.)

3.- POBLACION ECONOMICAMENTE NO ACTIVA.

31.- Patronos y empresarios agricolas retirados.

32.- Otros patronos y empresarios retirados.

33.- Asalariados retirados y jubilados.

331. Obreros agrarios.

332. Empleados de todas las categorías.

333. Obreros y personal de servicios.

34.- Otras personas no activas independientes.

341. Estudiantes con renta personal.

342. Pensionistas.

343. Otras.

35.- No activos dependientes.

351. Estudiantes sin renta personal.

352. Niños de edad escolar o menores.

353. Personas ocupadas en labores domésticas en su propio hogar.

3531. Hogares agrarios.

3532. Otros hogares.

354. Otros adultos en el hogar.

355. Acogidos e internados en instituciones.

2.5.6. OCUPACION SECUNDARIA.

Actividad secundaria. Se considera que un habitante tiene una actividad secundaria cuando además de la principal - tiene otra en la que puede ejercer la misma o distinta profesión u ocupación mediante lo cual aumenta sus ingresos personales.

Se clasificará esta característica exclusivamente por Ranas de actividad económica.

3.- DE LA VIVIENDA.

3.1. PARTICULARES DE LA VIVIENDA.

3.1.1. CLASE DE VIVIENDA.

Se clasificarán según sean:

Viviendas privadas.

Viviendas colectivas.

Hoteles, pensiones y análogos.

Instituciones (conventos, hospitales, etc.)

Grandes alojamientos provisionales (para destacamentos militares, barracones, para viviendas de trabajadores en obras, minas, etc.)

3.1.2. CLASE DE INMUEBLES.

Viviendas situadas en:

1.- En explotaciones agrarias.

2.- En edificios de una sola vivienda.

3.- En edificios que comprenden varias viviendas construidos principalmente para ser habitados.

4.- En edificios no construidos principalmente para ser habitados, es decir, en los que la mayor parte del inmueble tiene finalidad no residencial.

5.- En edificios construidos para ser habitados colectivamente.

3.1.3. NUMERO DE PIEZAS.

Se entiende por pieza el espacio limitado por tabiques, que se eleven por lo menos 2 m. del suelo, suficiente para contener una cama de adulto (4 m² por lo menos) y de una altura de 2 o más metros sobre la mayor parte de la superficie.

No se consideran piezas los corredores, cuartos de baño y otras habitaciones dedicadas exclusivamente para servicios o paso.

Se computarán todas las de la vivienda incluso las que se utilicen parcialmente con fines profesionales o comerciales.

3.2. INSTALACIONES.

3.2.1. AGUA.

Se indicará si existe agua corriente (es indiferente el que proceda de instalaciones o privadas.)

En la vivienda.

En el inmueble pero no en la vivienda.

No tiene esta instalación.

3.2.2. RETRÉTE

Inodoro

De otra clase.

En la vivienda.

En el inmueble pero no en la vivienda.

Sin este servicio.

3.2.3. BAÑO.

Instalación fija de baño.

Instalación fija solo de ducha.

Instalación fija de baño y ducha.

Sin este servicio.

2.3.4. ELECTRICIDAD.

Sí tiene

No tiene

2.3.5. CALEFACION CENTRAL O INDIVIDUAL (Instalación fija de la vivienda)

Sí tiene

No tiene

3.3. OCUPACION.

3.3.1. SE ENTIENDE POR VIVIENDA OCUPADA:

1. La que en el momento censal está ocupado, considerando así aunque por razón temporal estén ausentes los ocupantes.
2. Las que normalmente son utilizadas en determinada estación del año, si permanentemente se ha hecho uso de ella en la estación correspondiente y no esté en alquiler y venta. Se clasificarán:

Viviendas de uso permanente ocupadas.

Viviendas de uso permanente vacantes.

Viviendas de uso estacional ocupadas.

Viviendas de uso estacional vacantes.

3.2.2. MODALIDADES DE LA OCUPACION.

Ocupadas por su propietario.

Viviendas alquiladas.

Otras modalidades.

La primera de estas modalidades se cumple siempre que el propietario resida en la vivienda aún cuando tengan parte de ella arrendada a personas que constituyan otro hogar distinto del suyo.

Igualmente debe considerarse para las alquiladas aun cuando parte de ellas esté subarrendada.

2.3.3. ALQUILER ANUAL.

En las viviendas arrendadas cantidad que paga en total por recibo anualmente el arrendatario.

En las viviendas ocupadas por el propietario, líquido imponible declarado a Hacienda, más gastos de servicios de la vivienda.

3.4. OCUPANTES.

3.4.1. NUMERO DE PERSONAS.

Se considera ocupante toda persona de cualquier edad sexo y condición que tenga su domicilio en ella, perteneciendo a un hogar residente habitualmente en la vivienda.

3.4.2. NUMERO Y CLASE DE HOGARES.

Se clasificarán de acuerdo con las características ya definidas en este proyecto, es decir:

Hogares privados:

Unipersonales.

De varias personas.

Hogares colectivos:

De residencia (hoteles, pensiones, etc.)

De educación.

Sanitarios (hospitales, etc.)

De beneficencia (asilos, orfelinatos, etc.)

Religiosos (conventos, que no sean establecimientos sanitarios, centros de enseñanza, asilos etc.)

Militares.

Penitenciarios.

Otros.

3.4.3. CATEGORIA SOCIO ECONOMICA DEL JEFE DE HOGAR.

Si residen en la vivienda personas que constituyen varios hogares, se clasificará según la categoría del jefe del hogar que sea propietario o arrendatario de la vivienda.

4.- DE LOS ALOJAMIENTOS Y ALBERGUES.

Se consideran con las mismas clasificaciones que para las viviendas las siguientes:

4.1. CLASE DE ALOJAMIENTO.

Privados.

Colectivos.

4.2. INATALACIONES (Si tiene o no el albergue o alojamiento)

Agua

Retrete.

4.3. OCUPACION.

Modalidades de la ocupación.

4.4. OCUPANTES.

Numero de personas.

Numero y clase de hogares.

Categoria socio-economica del jefe del hogar.

5.- DE LAS ENTIDADES DE POBLACION.

5.1. ZONA URBANA.

Entidades con población residente habitual que sobrepasa la cifra de 10.000 habitantes.

5.2. ZONA INTERMEDIA.

Entidades con población residente habitual comprendida entre 2.000 y 9.999 habitantes.

5.3. ZONA RURAL.

Entidades con población residente habitual inferior a 2.000 habitantes.

X.- RECOPIACION DE LOS DATOS

1.- MOMENTO CENSAL.- La inscripción se referirá al día 31 de diciembre a las 12 de la noche. Figurarán por tanto en el censo todos los nacidos antes de esa hora y no serán inscritos los nacidos posteriormente.

2.- OFICINAS CENSALES. Corresponde la realización de este Censo al Instituto Nacional de Estadística. Dirigirá la labor ejecutiva el Servicio de Estadística Demográfica. Actuará de Oficina Central la Sección de Censo de la Población, constituirán las oficinas provinciales las Delegaciones provinciales del Instituto dirigidas por los respectivos Delegados.

La Sección de Divulgación del Servicio de Publicaciones del Instituto llevará a cabo la propaganda censal de acuerdo con la Oficina Central del Censo.

En los Ayuntamientos se constituirán oficinas locales del Censo que funcionarán bajo la autoridad y tutela de los Alcaldes y con la dirección técnica de los Secretarios.

Estarán asesoradas e inspeccionadas por los inspectores de zona del Instituto.

En los municipios de 20.000, y más habitantes actuará permanentemente el Inspector o Inspectores designados por el Instituto Nacional de Estadística, quienes, en estrecha colaboración con la Secretaría, seleccionarán, instruirán y dirigirán técnicamente al personal que intervenga en los trabajos de inscripción.

El cometido de las oficinas locales se limita a los trabajos de recogida y depuración de datos, terminando su actuación en el momento en que haya sido aprobado el censo del municipio por la Dirección General. Estas oficinas realizarán también la recogida de datos correspondientes a los padrones municipales. Esta labor se llevará a cabo al mismo tiempo que la de los Censos y por el mismo personal, contribuyendo a los gastos de inscripción el Instituto y los Ayuntamientos en la proporción que dispongan la Presidencia del Gobierno y el Ministerio de la Gobernación.

Los Secretarios de los Ayuntamientos, o los funcionarios encargados del padrón municipal, asistirán a los cursillos preparatorios organizados por el Instituto Nacional de Estadística.

Los inspectores de zona actuarán bajo la dependencia directa de las oficinas provinciales del Censo.

3.- TRABAJOS PREPARATORIOS DE LA INSCRIPCION.

a) Rotulación y numeración de calles, plazas y demás vías públicas.

Todos los Ayuntamientos de España llevarán a cabo antes del día 1 de noviembre de 1.960 una revisión de la rotulación de las vías públicas y numeración de los edificios, completando una y otra en cuanto sea necesario para dejarlas al día.

b) Revisión de la lista de entidades de población.

Antes del día 15 de octubre se habrá revisado la lista de entidades del Nomenclator de 1950. Para esa fecha cada Ayuntamiento dispondrá de la nueva lista, sobre la que podrá proponer las modificaciones que estén justificadas, acompañando siempre, un croquis de la zona afectada. Estas propuestas no podrán referirse en ningún caso a entidades con categoría de ciudad, villa, lugar o aldea, ni a las constituidas oficialmente como Entidades Locales Menores.

El Instituto resolverá con criterio restrictivo las propuestas formuladas teniendo en cuenta la documentación recibida y las razones alegadas.

c) División de los municipios en Secciones Censales.

Cada término municipal se dividirá en Secciones censales cuyo contenido no deberá ser mayor de 2.500 habitantes.

Los municipios menores de esta cifra solo tendrán una sección, y únicamente cuando la distribución de las viviendas sobre la superficie del término lo aconseje se podrán hacer varias aunque su contenido resulta muy inferior.

Cada sección tendrá perfectamente definidos sus límites. Contendrá entidades completas, o, si éstas son grandes, comprenderán zonas separadas por calles u otros espacios determinados sin edificar.

En los núcleos de 20.000 habitantes o más, las secciones contendrán necesariamente manzanas completas y siempre contiguas si una sección comprende varias. En los casos extremos de manzanas o bloques de edificios con excesiva población, pueden formarse varias acciones, pero necesariamente con numeración sucesiva.

Por cada sección se hará un croquis con el detalle suficiente para que los agentes visitantes puedan conocer con toda precisión, sus límites y contenido en entidades de población y diseminados.

Los croquis correspondientes a núcleos de 20.000 y más habitantes tendrán marcadas las manzanas con los nombres de las calles que las limitan y la indicación del número que a cada una se la haya asignada dentro de cada división administrativa municipal. La numeración de las manzanas se hará de forma que a número más alto corresponda generalmente mayor distancia a las caras consistoriales, si estas están en el centro.

En los puertos de alguna importancia se crearán secciones especiales para inscribir a las personas que deban censarse, presentes en barcos en la fecha censal o en fecha posterior y que no hubieran sido censados en otro puerto español.

La división en Secciones la realizarán los Ayuntamientos bajo la dirección de la Delegaciones provinciales del Instituto en cuyo poder deberá estar la propuesta correspondiente con los croquis de todas las secciones antes del día 15 de noviembre.

d) Organización de las zonas de inspección.

En todos los municipios de 20.000 y más habitantes se establecerán inspectores funcionarios del Instituto en las oficinas locales del Censo. Uno por cada municipio, excepto en las de Barcelona Madrid. Sevilla, Zaragoza, Valencia, Málaga y Bilbao, en los que se designarán varios.

En las capitales y municipios de más de 50.000 habitantes cada inspector atenderá además una zona próxima de unos 25.000 habitantes. En los demás municipios inspeccionarán además zonas de --- unos 40.000 habitantes.

Además se designarán inspectores de zona que tendrán a su cargo la inspección de sectores con un número aproximado a 75.000 habitantes cada uno.

Las Delegaciones provinciales, antes de fin de noviembre habrán hecho la división de la provincia en zonas, de acuerdo con las normas que a su tiempo les señale la Oficina Central del Censo.

e) Selección de agentes visitantes.

Tendrán que ser personas con preparación y formación suficiente para poder orientar a los jefes de hogar en la interpretación de las preguntas del cuestionario y para poder juzgar sobre la calidad de las respuestas recibidas.

Podrán ser personas de ambos sexos y su elección recaerá preferentemente en funcionarios de los cuerpos administrativos del municipio, del Estado, provincia o de la organización sindical, maestros, estudiantes y análogos.

La selección y nombramiento se hará en las oficinas locales del Censo, de acuerdo con los inspectores de zona.

Habrà un agente visitador por cada dos secciones, si bien en casos necesarios podrá hacerse uno sólo cargo de tres o más siempre que ello no suponga retraso del final de la operación.

En los municipios de menos de dos mil habitantes, podrá realizar la inscripción el propio secretario del Ayuntamiento.

f) Reuniones y cursillos.

Además de las reuniones de Delegados provinciales que se celebrarán en Madrid en el mes de septiembre para tratar de los diversos trabajos censales, tendrán lugar cursillos de preparación.

1º.- Para inspectores de zona. Se celebrará en Madrid en el mes de octubre y durará una semana con sesiones de mañana y tarde.

2º.- Para secretarios o funcionarios municipales encargados del Padrón. Se desarrollarán en las Delegaciones provinciales o en las cabeceras de zona de inspección donde sea posible. Tendrán lugar en el mes de noviembre y su duración será de 4 días con sesiones de mañana y tarde.

3º.- Para agentes visitadores. Los inspectores reunirán a los agentes visitadores en acciones de adiestramiento. En ellas los instruirán sobre la mejor forma de llevar a cabo su gestión.

4.- INSCRIPCION.

a) Deberá iniciarse el día primero de enero de 1961 y deberá terminarse la labor sobre el terreno antes del día 15 de febrero siguiente.

La documentación resultante y resúmenes deberán estar en las oficinas provinciales antes del 15 de marzo.

b) Los datos se obtendrán mediante entrega de los cuestionarios a los jefes de los hogares, o personas destacadas de los mismos. Los agentes ofrecerán su cooperación para la mejor forma de contestar a los cuestionarios.

Los agentes visitadores en fecha posterior a la entrega, harán personalmente la recogida de los documentos, comprobando si han sido cumplimentados en forma correcta, rectificando o completando en el domicilio cuanto sea necesario.

En cada vivienda o albergue se llenarán los cuestionarios siguientes:

Carpeta de vivienda o albergue.

Un cuestionario de hogar por cada habitante o grupo de habitantes que resida en la vivienda formando un hogar.

Un cuestionario del padrón Municipal.

c) Terminada la recogida se colocarán los cuestionarios de hogar dentro de la carpeta de vivienda y así se conservarán hasta su envío a la oficina central.

d) El agente irá efectuando los resúmenes numéricos del contenido de los cuestionarios por secciones y manzanas a medida que vaya haciéndose cargo de los mismos.

El inspector de zona revisará toda la documentación, formando los resúmenes por entidades y municipios.

5.- DEPURACION.

La primera depuración corresponderá a los inspectores de zona - que revisarán uno a uno los cuestionarios, obligando, si fuera preciso a repetir visitas.

También será estudiado el material recibido de los inspectores en las oficinas provinciales del censo. Este estudio será la base de la propuesta que más tarde haga la Delegación provincial a la Dirección General del Instituto.

6.- APROBACION DE LOS CENSOS MUNICIPALES.

Los Delegados provinciales de Estadísticas propondrán a la Dirección General la aprobación o en su caso la comprobación sobre el terreno de los censos municipales. Previo informe del Servicio de Estadísticas Demográficas, el Director General resolverá.

7.- APROBACION SUPERIOR.

Obtenidas las cifras totales nacionales, el Director General del Instituto las propondrá para su aprobación al Gobierno. Conseguida esta adquirirán validez oficial a todos los efectos.

8.- PROPAGANDA.

El día 1. de octubre se iniciará en toda España una intensa campaña de propaganda que deberá durar hasta el final de los trabajos de inscripción.

Tenderá a ilustrar a la población sobre el carácter, extensión y utilidad general de los datos censales.

9.- INVESTIGACION DE UNIDADES PARA EL CENSO AGRARIO.

En el cuestionario de hogares se recogerán datos especiales para la localización de personas que reúnan determinadas condiciones relacionadas con la Agricultura y Ganadería.

El agente visitador al terminar cada visita, comprobará si entre las personas inscritas figura alguna con las características que se le indicará en instrucciones apropiadas. Si la hay, anotará su nombre y dirección postal en el impreso correspondiente.

Estas listas, debidamente comprobadas por los inspectores de zona y revisadas en las oficinas provinciales seguirán los trámites que se señalen oportunamente.

10.- PREMIOS Y SANCIONES.

El Instituto Nacional de Estadística premiará las colaboraciones sobresalientes más eficaces y sancionará a quienes creen obstáculo para la buena realización del censo.

Provincia de MALAGA.

Ayuntamiento de MARBELLA.

CENSO DE LA POBLACION Y DE LAS VIVIENDAS de 1,960.

Agente Censal, Don Sebastian SOTO ESPINOSA
se le asigna en el DISTRITO 1º, entidad de población CIUDAD,
la PRIMERA SECCION CENSAL, que comprende las calles:

Alamos X	X Pasaje
Alderete X	X Plaza Angeles Rodriguez Rivera
Apartada X	X id Coronel Borbón
Buitrago X	X id General Chinchilla
Callejón Queipo de Llano X	X id Heneralísimo Franco
Caridad X	X id Iglesia
Carmen X	X id José Palomo
Comandante Laherran X	X id Victoria
Enrique del Castillo X	X San Juan de Dios
General Gonzalez Badia X	X San Lázaro
id Queipo de Llano X	X Teniente Coronel Coco
Gloria X	X Tetuan
Huerta Chica X	X Travesía Calvo Sotelo
Misericordia X	X Trinidad
Ortiz de Molinillo X	X Valdés
Panadería X	X Viento
Pantaleón X	- - - - -



Provincia de MALAGA.

Ayuntamiento de MARBELLA.

CENSO DE LA POBLACION Y DE LAS VIVIENDAS de 1,960.

Agente Censal, Don MANUEL GOMEZ CERVERA

se le asigna en el DISTRITO 1º, entidad de población CIUDAD,
la SEGUNDA SECCION CENSAL, que comprende las calles:

- | | |
|------------------------|----------------------------------|
| ✓ Aduar X | ✓ Lobatas X |
| ✓ Alcantarilla X | ✓ Mesoncillo |
| ✓ Atarazanas X | ✓ Montenebros X |
| ✓ Bermeja X | ✓ Peral X |
| ✓ Castillejos X | ✓ Plaza José Antº Primo Rivera X |
| ✓ Castillo X | ✓ id San Bernabé X |
| ✓ Cementerio X | ✓ id Santo Cristo X |
| Corrales Altos X | ✓ Portada X |
| id Bajos X | ✓ Postigos X |
| ✓ Cruz X | ✓ Princesa X |
| ✓ Chorrón X | ✓ Principe X |
| ✓ Dolores X | ✓ Rafina X |
| ✓ Germán Porras X | ✓ Remedios X |
| Haza del Mesón | ✓ San Diego X |
| ✓ Joaquín Chinchilla X | ✓ San Francisco X |
| ✓ Leganitos X | ✓ Solano X |



Provincia de MALAGA.

Ayuntamiento de MARBELLA.

CENSO DE LA POBLACION Y DE LAS VIVIENDAS de 1,960.

Agente Censal, Don MANUEL GOMEZ RODRIGUEZ
se le asigna en el DISTRITO 1º, entidad de población CIUDAD,
la TERCERA SECCION CENSAL, que comprende las calles:

✓ Arte ✓	✓ Málaga
Cádiz ✓ <i>G. S. Bara</i>	✓ Mendoza
✓ Callejón Chinochilla ✓	✓ Muro ✓
Carretera ✓	✓ Palmar
Córdoba ✓ <i>G. S. Bara</i>	✓ Pellejas ✓
Corralón Cano ✓	✓ Peñuelas
✓ Cuba ✓ <i>G. S. Bernabe</i>	✓ Perú ✓ <i>G. S. Bernabe</i>
✓ Chile ✓ <i>G. S. Bernabe</i>	✓ Plaza Altamirano
✓ Ecuador ✓ <i>G. S. Bernabe</i>	✓ id República Argentina ✓ <i>G. S. Bernabe</i>
<i>no</i> Estepona ✓ <i>G. S. Bernabe</i>	✓ Puente de Málaga ✓
<i>no</i> Filipinas ✓ <i>G. S. Bernabe</i>	✓ Puerto Rico ✓ <i>G. S. Bernabe</i>
✓ Fuengirola ✓ <i>G. S. Bernabe</i>	✓ Rio
Granada ✓ <i>G. S. Bernabe</i>	✓ Salinas
✓ Guadalete ✓ <i>G. S. Bernabe</i>	✓ San Cristobal
✓ Guatemala ✓ <i>G. S. Bernabe</i>	✓ San Ramón
Hospital de Bazán ✓	✓ Sevilla <i>P. Louren Bara</i>
Huerto Porral ✓	✓ Sol
Lucero ✓	✓ Soledad ✓
Luna ✓	✓ Uruguay ✓ <i>G. S. Bernabe</i>
Llanos San Ramón ✓	✓ Venezuela
Madrid ✓ <i>G. S. Bernabe</i>	✓ Virgen del Carmen <i>G. S. Bernabe</i>



Provincia de MALAGA.

Ayuntamiento de MARBELLA.=

CENSO DE LA POBLACIÓN Y DE LAS VIVIENDAS de 1,960.

Agente Censal, Don GABRIEL LOZANO GOMEZ,
se le asigna en el DISTRITO 1^º, entidad de población CIUDAD,
la CUARTA SECCION CENSAL, que comprende las calles:

X Acera de la Marina ✓	Padre Juan Romero X <i>Alfande</i>
X Alonso de Bazan <i>H. Alfande</i>	id Joaquín Belón X <i>Alfande</i>
X Avenida Antonio Belón ✓	id José Vera ✓
X id José Antonio ✓	Paseo de la Alameda ✓
X id Miguel Cano ✓	Plaza Juan de la Rosa X <i>Alfande</i>
X id Puerta del Mar ✓	id Reyes Católicos X <i>Alfande</i>
X id Ramón y Cajal ✓	id Vigil de Quiñones ✓
X id Ricardo Soriano ✓	Pozo X
X <i>Bendita</i> Espigón ✓	Ramiro Campos Turmo X <i>Alfande</i>
X Faro ✓ <i>Alfande</i>	San Juan Bosco X <i>Alfande</i>
X Finlandia <i>H. Alfande</i>	Sierra Blanca X <i>Alfande</i>
X Francisco Norte ✓	Travesía Carlos Mackintosh X
X Fuerte ✓	Victor de la Serna X <i>Alfande</i>
X María Auxiliadora <i>H. Alfande</i>	Virgen del Pilar <i>Alfande</i>
X Nuestra Señora de Gracia <i>Alfande</i>	Vivero ✓
X Padre Enrique Cantos <i>H. Alfande</i>	-----



Provincia de MALAGA.=
=====

Ayuntamiento de MARBELLA.=
=====

CENSO DE LA POBLACIÓN Y DE LAS VIVIENDAS de 1.960.

Agente Censal, Don RAMON GOMEZ RUIZ
se le asigna en el DISTRITO 2º, la entidad de población SAN PE-
DRO ALCANTARA (barriada), que es la QUINTA SECCION CENSAL, y
que comprende las calles siguientes:

Avenida Oriental	Nueva
Carretera de Ronda	19 de Octubre
Dependientes	Pabellón Obrero
Dougnac	Pizarro
Lagasca	Plaza Iglesia
Manuel Cantos	Revilla
Marques del Duero	- - - - -



Provincia de MALAGA.=

=====

Ayuntamiento de MARBELLA.=

=====

CENSO DE LA POBLACION Y DE LAS VIVIENDAS de 1,960.

Agente Censal, Don RAMON GOMEZ RUIZ

se le asigna en el DISTRITO 2º, la entidad de población FABRICA AZUCARERA (caserío), que es la SEXTA SECCION CENSAL, y que comprende el núcleo de edificaciones conocido por:

Fabrica Azucarera de San Pedro

=====



Provincia de MALAGA.=
=====

Ayuntamiento de MARBELLA.=
=====

CENSO DE LA POBLACIÓN Y DE LAS VIVIENDAS de 1,960.

Agente Censal, Don DIEGO MACIAS LARA

se le asigna en el DISTRITO 3º, la entidad de población EL ANGEL (barriada), que es la SEPTIMA SECCION CENSAL, y que comprende las calles de dicha barriada, que son:

Callejón del Carmen

Palomar

Campillo

Plaza

Carmen

San José

Cuadras

San Manuel

Guartel Gua. Civil

San Miguel

Charca del Algodón

Zacatín

Horno

- - - - -

=====



Provincia de MALAGA.=
=====

Ayuntamiento de MARBELLIA.=
=====

CENSO DE LA POBLACION Y DE LAS VIVIENDAS de 1,960.

Agente Censal, Don DIEGO MACIAS LARA
se le asigna en el DISTRITO 3º, la entidad de población LA CON-
CEPCION (Caserío), que es la OCTAVA SECCION CENSAL y que está
formada por el recinto edificado conocido por

Ferrería de la Concepción

=====



Provincia de MALAGA.=

Ayuntamiento de MARBELLA.=

CENSO DE LA POBLACION Y DE LAS VIVIENDAS de 1.960.

Agente Censal, Don SEBASTIAN MORALES GUTIERREZ
se le asigna en el DISTRITO 4º, la entidad de población denominada LAS CHAPAS (caserío), que es UNDECIMA SECCION CENSAL, y que incluye todas las edificaciones diseminadas dentro de su perímetro que abarca:

Arroyo Real Zaragoza
de la margen izquierda

hasta Arroyo de Casafuerte
a la margen derecha.=

Final del término municipal por Levante.=



Provincia de MALAGA.=

Ayuntamiento de MARBELLIA.=

CENSO DE LA POBLACION Y DE LAS VIVIENDAS de 1,960.

Agente Censal, Don DIEGO MACIAS LARA

se le asigna en el DISTRITO 5º, la entidad de población denominada NAGÜELES (caserio), que es la DUODECIMA SECCION CENSAL, y que incluye todas las edificaciones diseminadas dentro de su perímetro, que comprende

de Arroyo Represa
desde su margen derecha

hasta Arroyo de Nagieles
a su margen izquierda.=



Provincia de MALAGA.
=====

Ayuntamiento de MARBELLA.-
=====

CENSO DE LA POBLACION Y DE LAS VIVIENDAS de 1,960.

Agente Censal, Don DIEGO GOMEZ RODRIGUEZ
se le asigna en el DISTRITO 5º, la entidad de población denominada GUADAIZA (caserío), que es la DECIMO CUARTA SECCION CENSAL, la cual incluye dentro de su perímetro todas las edificaciones diseminadas enclavadas en:

de Rio Verde

hasta Rio Guadaiza

desde su margen derecha

en su margen izquierda.=

=====



Provincia de MALAGA.=
=====

Ayuntamiento de MARELLA.=
=====

CENSO DE LA POBLACION Y DE LAS VIVIENDAS de 1,960.

Agente Censal, Don DIEGO GOMEZ RODRIGUEZ
se le asigna en el DISTRITO 5^a, la entidad de población denominada GUADALMINA (caserío) que es la DECIMO QUINTA SECCION CENSAL, la cual comprende dentro de su perímetro todas las edificaciones diseminadas enclavadas en:

desde Rio Guadaiza	hasta el Rio Guadalmina
desde la margen derecha	en su margen izquierda.

Final del término municipal por Poniente.



Presidencia del Gobierno
INSTITUTO NACIONAL DE ESTADISTICA
DELEGACION PROVINCIAL
DE
MALAGA



Urgente

Aprobado por Decreto de 10 de agosto (B.O. 17 agosto) el nuevo Censo de Población y de Viviendas que se realiza-
ra con referencia al 31 del proximo diciembre, se hace pre-
ciso iniciar los trabajos preliminares para que no sufra
retraso ninguna de las operaciones que en él se indican.

Por lo pronto es conveniente iniciar la revisión de
la rotulación de las vias publicas y numeración de edifi-
cios.

Para la revisión de las entidades de población se le
envia una hoja con las entidades existentes en ese munici-
pio desde 1.950. Revisadas estas, debera devolver la hoja
que le envio diligenciada con el conforme para 1.960 o
bien propuesta razonada de las modificaciones que conside-
re oportunas.

Debera enviar tambien para la formación de un fichero
provincial de entidades de población un croquis de cada
entidad marcando los limites precisos de ella.

Basta que envíe dichos croquis en cuartillas, una pa-
ra cada entidad.

Ruego ordene estos trabajos lo mas rapidamente posible
ya que el 10 proximo de octubre he de enviar un parte de
esta primera fase a nuestra Dirección General.

Dios guarde a V.S. muchos años.
Málaga 29 de septiembre de 1.960
EL DELEGADO DE ESTADISTICA



S. Blanco

Sr. Alcalde de

Marbella

DECRETO 1584/1960 de 10 de Agosto, por el que se dispone la formación del Censo General de la población y de las viviendas con referencia al último día del corriente año.

Las leyes de tres de Abril de mil novecientos y de quince de Mayo de mil novecientos veinte, disponen que en todos los años terminados en cero y con referencia al día treinta y uno de Diciembre se lleven a cabo censos generales de la población.-

La Ley de ocho de Junio de mil novecientos cincuenta y siete, sobre formación de Censos Económicos y de un plan general censal, dispone que tanto los censos demográficos como los de carácter económico y sus derivados se realicen, como norma general, cada diez años, y precisamente por el Instituto Nacional de Estadística.-

Por otra parte, el Programa del Censo Mundial de la Población de mil novecientos sesenta, redactado por las Naciones Unidas, recomienda que cada país levante un censo en este año o en la fecha más próxima posible, y la Conferencia de Estadísticos Europeos de la Comisión Económica para Europa ha elaborado los programas europeos para los censos de la población y de la vivienda, de acuerdo con esta recomendación.-

En la línea de estos programas internacionales, pero teniendo en cuenta, en primer lugar, las necesidades nacionales y las características especiales de nuestra población y de sus viviendas, el Instituto Nacional de Estadística, adscrito a la Presidencia del Gobierno, ha preparado, con los asesoramientos técnicos adecuados, un censo de la población y de la vivienda para el día treinta y uno de diciembre de mil novecientos sesenta, coordinado con los padrones municipales que, según lo dispuesto por la Ley de Régimen Local, deben confeccionar los Ayuntamientos con referencia a esa misma fecha, sujetándose a las directrices de carácter técnico que señale el Instituto Nacional de Estadística.-

En este Censo, número doce de la serie iniciada por el Estado Español en el año mil ochocientos cincuenta y siete, se da importancia preferente a los aspectos culturales, económicos y sociales de las unidades censales: habitante, familia, hogar y vivienda, sin abandonar los demás que se estudian también con el detalle y amplitud que permiten las técnicas censales modernas y los medios disponibles, de acuerdo con las exigencias de las ciencias y técnicas que los necesitan en sus investigaciones y estudios.-

En su virtud, a propuesta del Ministro Subsecretario de la Presidencia del Gobierno y previa deliberación del Consejo de Ministros, en su reunión del día veintidós de Julio de mil novecientos sesenta,

D I S P O N G O :

Artículo PRIMERO.- Con referencia al día treinta y uno de diciembre del año actual, se realizará el Censo de la Población y de las Viviendas en todo el territorio nacional, conforme con el proyecto elaborado por el Instituto Nacional de Estadística que queda aprobado por este Decreto.-

Artículo SEGUNDO.- Realizará este Censo el Instituto Nacional de Estadística, adscrito a la Presidencia del Gobierno, colaborando con él en los trabajos de inscripción concernientes a las plazas y provincias de Africa, las autoridades dependientes de la Dirección General de Plazas y Provincias Africanas.-

Artículo TERCERO.- En virtud de lo dispuesto en los artículos 51 y 57 de la Ley de Régimen Local, se recopilarán en la misma operación los datos del Censo y de los padrones municipales, colaborando los Ayuntamientos de los municipios de la Nación, con el Instituto Nacional de Estadística, en los trabajos correspondientes.-

Artículo CUARTO.- Conforme con lo dispuesto en la Ley de ocho de Junio de mil novecientos cincuenta y siete, se aplicarán a la formación de este Censo los preceptos de la Ley de Estadística, de treinta y uno de Diciembre de mil novecientos cuarenta y cinco, y sus normas reglamentarias.-

Artículo QUINTO.- Se faculta a la Presidencia del Gobierno para dictar las disposiciones e instrucciones necesarias para el cumplimiento del presente Decreto.-

Así lo dispongo por el presente Decreto, dado en San Sebastián a diez de Agosto de mil novecientos sesenta.-

FRANCISCO FRANCO

El Ministro Subsecretario de la
Presidencia del Gobierno,
LUIS CARRERO BLANCO

COPIA de la HOJA

MUNICIPIO	Cate-	Dis-	Alti-
Superficie kms2.	goría.	tan-	tud.
SUBDIVISION		cia.	
Entidad singular.		Km	m.
		(1)	

MARBELLA
(114,27)

Albarizas	caserio	2,0	75
Alicata	Caserio	7,0	20
Angel (El)	Barriada	9,0	70
Concepción (La)	Caserio	10,0	50
Chapas (Las)	Caserio	9,0	131
Febrica Azucarera de			
San Pedro Alcántara.	Caserio	12,0	20
Guadaiza	Caserio	9,0	20
Guadalmina	Caserio	13,0	20
Manchones	Caserio	5,0	150
Marbella (capital)..	Ciudad	56,0	25
Nagüeles	Caserio	2,5	210
San Pedro Alcántara.	Barriada	11,0	40

Marbella, 8 de Octubre de 1980.
El Secretario, octal.

PROVIDENCIA/. = Recibida en esta Alcaldía la presente hoja que contiene la enumeración de las ENTIDADES existentes en este Municipio desde 1,950, y revisada se encuentra CONFORME para que sirva a efectos del Censo de Población de 1,960; debiendo devolverse la misma a la Delegación provincial de Estadística, según se interesa. =

Lo provee y firma el señor Alcalde Don Ricardo Lucena Sola, en Marbella a ocho de Octubre de mil novecientos sesenta. =

P. S. Mdº

El Secretario, **actal.**



DILIGENCIA/. = Con la misma fecha se cumplimenta lo ordenado por la Alcaldía en la anterior providencia. = Certificado:

Marbella, 8 de Octubre de 1,960.

El Secretario, **actal.**

CORREOS

FRANQUICIA

En el día de la fecha del sello se
entregan en las oficinas de Correos de
Marbella para su expedición ¹ pte por
con franquicia oficial, cuya procedencia
acredita el sello que autoriza a la
ante ratura

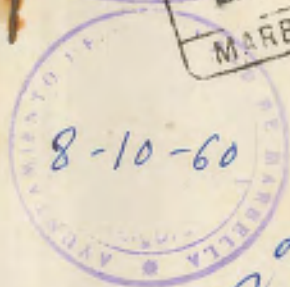
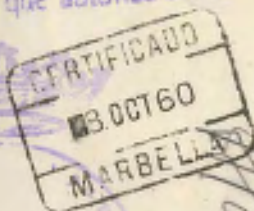

622

El Delegado Prov. de Estadística
Malaga



Muy Ilustre Ayuntamiento de la Ciudad de
Marbella (Málaga)

CERTIFICADO

Negociado:
ESTADÍSTICA.

Núm. 3051

Ilmo. Señor:

Según interesa en su atenta comunicación fecha 29 de Septiembre anterior, número 215 de salida, que tuvo entrada en esta Secretaría con fecha 3 del mes actual, cúmpleme devolverle diligenciada con la conformidad de esta Alcaldía, la hoja que acompañaba en que constan las entidades de población existentes en este Municipio y que habrán de servir a efectos de la confección del Censo de Población de 1,960.=

A la vez me complace en acompañar un plano completo a escala del término municipal, en el cual se señalan cada una de las doce entidades existentes, según el detalle de la nota unida al mismo, para que sirva a la formación del fichero a que alude V.I. en el expresado oficio.=

Por lo que respecta a la revisión de la denominación y rotulación de calles, debo participar a V.I. que este Ayuntamiento adoptó recientemente acuerdos sobre el particular al nominar las calles y plazos resultantes de la urbanización de nuevos parajes de la Ciudad.=

Dios guarde a V.I. muchos años.

MARBELLA, 8 de Octubre de 1,960.-

El Alcalde,



Ilmo. Sr. Delegado Provincial de Estadística.=

M A L A G A .

Provincia de **MALAGA**



Ayuntamiento de **MARBELLA**

SITUACION de las ENTIDADES DE POBLACION existentes en este Municipio que han de regir en la confección del Censo de Población del año 1,960, señalándose en el PLANO cada entidad por medio de marca con lápiz rojo y límites por línea de puntos.=

<u>Entidad Singular.</u>	<u>Categoría.</u>	<u>Número en el Plano.</u>
Albarizas	Caserío	(1)
Alicate	Caserío	(2)
Angel (El)	Barriada	(3)
Concepción (La)	Caserío	(4)
Chapas (Las)	Caserío	(5)
Fábrica Azucarera de San Pedro de Alcántara	Caserío	(6)
Guadaiza	Caserío	(7)
Guadalmina	Caserío	(8)
Manchones	Caserío	(9)
MARBELLA (Capital)	Ciudad	(10)
Nagüeles	Caserío	(11)
San Pedro Alcántara	Barriada	(12)

Marbella, 8 de Octubre de 1,960.

El Secretario, **actal.**

El Alcalde,



PRESIDENCIA DEL GOBIERNO
=====

ORDEN de 30 de Septiembre de 1,960 por la que se aprueban las Instrucciones redactadas por el Instituto Nacional de Estadística para la realización del Censo General de la Población y de las Viviendas de 1,960.

Excelentísimo e Ilustrísimo señores:

Esta Presidencia del Gobierno ha tenido a bien aprobar las Instrucciones redactadas por el Instituto Nacional de Estadística en 24 de septiembre de 1,960 para llevar a cabo el Censo General de la Población y de las Viviendas de 1,960.=

Lo digo a VV.EE. y a V.I. para su conocimiento y efectos.=

Dios guarde a VV.EE. y a V.I. muchos años.=

Madrid, 30 de septiembre de 1,960.=

CARRERO

Excmos. Sres. Ministros e Ilmo. Sr. Director general del Instituto Nacional de Estadística.=

INSTRUCCIONES para la formación del Censo General de la Población y de las Viviendas, dispuesto por Decreto de 10 de agosto de 1,960 ("Boletín Oficial del Estado" del día 17).=

I

AMBITO DE LA OPERACION CENSAL

Artº 1º.= Se realizará el Censo en la totalidad de los territorios sometidos a la jurisdicción del Estado.

Artº 2º.= A estos efectos se divide el territorio en:

A) Provincias metropolitanas: Las cincuenta provincias correspondientes a la Península Ibérica y a las Islas Baleares y Canarias.=

B) Plazas del Norte de Africa: Municipios de Ceuta y Melilla y las plazas menores de Peñón de Vélez de la Gomera, Charafinas y Alhucemas.=

C) Provincias de la Región Ecuatorial: Fernando Poó y Rio Muni.=

D) Provincia africana de Ifni.=

E) Provincia africana del Sáhara.=

Artº 3º.= Las provincias metropolitanas están divididas en municipios agrupados en partidos judiciales; los municipios, en entidades de población (colectivas y singulares), algunas de las cuales tienen el carácter legal de entidades locales menores.=

Entidades de población: a) Colectiva. Son subdivisiones de municipios que se dan en algunas regiones con designaciones muy variadas (Parroquias, Concejos, Hermandades, Diputaciones etc.) en las que se agrupan varias entidades de población singulares.

b) Singular. Es el conjunto de edificios habitados -ó habitables-, agrupados o diseminados, con límites precisos de origen tradicional o geográfico. En las entidades se consideran por separado el núcleo y los diseminados.=

Constituyen núcleo diez o más edificaciones agrupadas de manera que formen calles o plazas, formando parte de él las construcciones aisladas distantes menos de 500 metros de los límites exteriores o más si están enlazadas por algún sistema urbano de servicios.=

II

UNIDADES CENSALES

Artº 4º.= Las unidades a las que necesariamente debe referirse este Censo son:

Unidades primarias: habitantes y vivienda.

Artº 5º.= Es habitante toda persona que en el momento censal tenga su residencia legal o habitual en cualquier lugar del territorio español o que, sin tenerla, se encontrase en él en aquel momento.=

Esta definición comprende en su totalidad los siguientes grupos:

a) Personas con domicilio estable y nómadas, sean españoles o extranjeros, que residan en territorio español y estén presentes en el momento censal.

b) Residentes en territorio español que en el momento censal estén ausentes:

I. Diplomáticos españoles y sus familiares con destino oficial en el extranjero.

II. Navegantes españoles en viaje fuera del territorio español.

III. Militares y otros funcionarios españoles y sus familiares con destino oficial en el extranjero.

IV. Extranjeros residentes en España, temporalmente en el extranjero.

V. Otras personas residentes temporalmente en el extranjero.

c) Militares, diplomáticos y demás funcionarios extranjeros y sus familiares que estén en España en el momento censal.

d) Todos los demás españoles o extranjeros que, sin ser residentes en España, estén temporalmente en territorio español en el momento censal.=

Artº 6º.= Se entiende por vivienda una pieza o habitación o conjun-

to de ellas y dependencias situadas en una construcción permanente que haya sido construida, transformada, etc. con destino a domicilio privado y que no es afectada en su totalidad en el momento censal por otros usos distintos. Debe tener acceso directo al exterior o a través de un espacio común en el interior del edificio (escalera, pasaje, galería, portal, etcétera).=

Constituyen sus piezas o habitaciones todas las que con toda evidencia fueron construidas, transformadas, etc. para formar parte de ella y aunque haya alguna o algunas utilizadas parcialmente con fines profesionales o comerciales, deben ser consideradas como parte de la vivienda, contándose con las demás para determinar el número total de piezas.=

Artº 7º.= Unidades secundarias:

Hogar.

Familia.

Alojamientos y albergues.

Artº 8º.= Está constituido el hogar a efectos censales por un grupo de dos o más personas asociadas para ocupar en común una vivienda u otra clase de alojamiento o parte de ella que consumen en común alimentos y otros bienes indispensables para la vida.

No obstante esta definición, puede darse el caso límite de hogar constituido por una sola persona en determinadas circunstancias.

Artº 9º.= Se clasifican los hogares:

I. Según su composición en:

a) Hogares unipersonales. Constituidos por una sola persona que vive sola en una vivienda o albergue o que ocupa una parte de ella, pero sin estar asociada con los demás ocupantes de la misma. Se entiende que existe dicha asociación en el caso de los huéspedes en pensiones familiares a "pensión completa"; pero no cuando el único nexo con los demás consiste en ocupar una o varias habitaciones, consumiendo alimentos u otros bienes por separado, aunque sea en el domicilio común.

b) Hogar de varias personas. El definido al principio y que constituye el caso general.=

II. Según su carácter:

a) Hogares privados. Son los hogares en los que todos sus com-

ponentes disponen de un fondo común para la adquisición de los alimentos o demás bienes que consumen asociados mediante la reunión de todos o parte de sus ingresos. Pueden estar compuestos por personas unidas o no por razón familiar, o bien por familiares y otras personas.

b) Hogares colectivos. Formados por grupos de personas que viven en establecimientos o instituciones de tipo colectivo, como pensiones no familiares, fondas, hoteles, cuarteles, colegios, prisiones, etc. y caracterizados por existir en ellos una persona que ejerce la dirección y asume la responsabilidad del establecimiento a título profesional.=

Artº 10.= Constituye la familia un conjunto de personas unidas por lazos de consanguinidad, matrimonio, tutela, acogimiento, adopción o servidumbre, que viven formando un hogar o parte de él, en una vivienda, o parte de ella, o en otro alojamiento.

Las uniones de hecho estables originan también familia a efectos censales.

Constituyen familia los grupos siguientes:

a) Un matrimonio o el viudo o viuda con sus hijos solteros y servidumbre, o sin ellos.

b) También constituyen familia independiente el matrimonio (o el viudo o viuda) con sus hijos solteros y servidumbre o sin ellos, viviendo en el mismo domicilio que sus ascendientes.

c) Varios hermanos solteros viviendo en común y su servidumbre.

d) Otros grupos de personas unidas por vínculos familiares distintos a los anteriores cuando tales vínculos sean la razón principal de la convivencia.=

Artº 11.= Son alojamientos y albergues los espacios utilizados como vivienda en el momento censal, no situados en construcciones permanentes, realizados con ese fin y que no correspondan por sus características a la anterior definición de vivienda. Se incluyen en este concepto las cuevas, chabolas y otras habitaciones análogas, así como también los barcos, lanchones, vagones y demás armatostes, móviles o fijos, habitados, conteniendo uno o varios hogares en el momento censal.

III

MOMENTO CENSAL.

Artº 12.= La inscripción se referirá al día 31 de diciembre, a las doce de la noche. Figurarán, por tanto, en el Censo todos los nacidos antes de esa hora, y no serán inscritos los nacidos posteriormente.=

IV

OFICINAS CENSALES

Artº 13.= Corresponde la realización de este Censo al Instituto Nacional de Estadística. Dirigirá la labor ejecutiva el Servicio de Estadísticas Demográficas. Actuará de oficina central la Sección de Censo de la Población; constituirán las oficinas provinciales las Delegaciones Provinciales del Instituto, dirigidas por los respectivos Delegados.=

Artº 14.= La Sección de Divulgación del Servicio de Publicaciones del Instituto llevará a cabo la propaganda censal de acuerdo con la oficina central del Censo.=

Artº 15.= En los Ayuntamientos se constituirán oficinas locales del Censo, que funcionarán bajo la autoridad y tutela de los Alcaldes y con la dirección técnica de los Secretarios.

Estarán asesorados e inspeccionados por los Inspectores de zona del Instituto.=

Artº 16.= En los municipios de 20,000 y más habitantes actuará permanentemente el Inspector o Inspectores designados por el Instituto Nacional de Estadística, quienes, en estrecha colaboración con la Secretaría, seleccionarán, instruirán y dirigirán técnicamente al personal que intervenga en los trabajos de inscripción.=

Artº 17.= El cometido de las oficinas locales se limita a los trabajos de recogida y depuración de datos, terminando su actuación en el momento en que haya sido aprobado el censo del municipio por la Dirección General. Estas oficinas realizarán también la recogida de datos correspondientes a los padrones municipales. Esta labor se llevará a cabo al mismo tiempo que las de los Censos y por el mismo personal, contribuyendo a los gastos de inscripción el Instituto y los Ayuntamientos en la proporción que disponga la Presidencia del Gobierno y el Ministerio de la Gobernación.=

Artº 18.= Los Secretarios de los Ayuntamientos, o los funcionarios encargados del padrón municipal, asistirán a los cursillos preparatorios organizados por el Instituto Nacional de Estadística.

Los Inspectores de zona actuarán bajo la dependencia directa de las oficinas provinciales del Censo.=

V

TRABAJOS PREPARATORIOS DE LA INSCRIPCION

Artº 19.= Rotulación y numeración de calles, plazas y demás vías públicas:

Todos los Ayuntamientos de España llevarán a cabo antes del día 1 de Noviembre de 1,960 una revisión de la rotulación de las vías públicas y numeración de los edificios, completando una y otra en cuanto sea necesario para dejarla al día.=

Artº 20.= Revisión de la lista de entidades de población:

Antes del día 15 de octubre se habrá revisado la lista de entidades del Nomenclátor de 1,950. Para esta fecha cada Ayuntamiento dispondrá de la nueva lista, sobre la que podrá proponer las modificaciones que estén justificadas, acompañando siempre un croquis de la zona afectada. Estas propuestas no podrán referirse en ningún caso a entidades con categoría de ciudad, villa, lugar o aldea ni a las constituidas oficialmente como Entidades Locales Menores.

El Instituto resolverá con criterio restrictivo las propuestas formuladas, teniendo en cuenta la documentación recibida y las razones alegadas.=

Artº 21.= División de los municipios en Secciones Censales:

Cada término municipal se dividirá en Secciones Censales, cuyo contenido no deberá ser mayor de 2,500 habitantes.

Los municipios menores de esta cifra solo tendrán una sección, y únicamente cuando la distribución de las viviendas sobre la superficie del término lo aconsejen se podrán hacer varias, aunque su contenido resulte muy inferior.

Cada sección tendrá perfectamente definidos sus límites. Contendrá entidades completas o, si estas son grandes, comprenderá zonas separadas por calles u otros espacios determinados sin edificar.

En los núcleos de 20,000 habitantes o más las secciones contendrán necesariamente manzanas completas y siempre contiguas si una

sección comprende varias. En los casos extremos de manzanas o bloques de edificios con excesiva población pueden formarse varias secciones, pero necesariamente con numeración sucesiva.

Por cada sección se hará un croquis con el detalle suficiente para que los agentes visitadores puedan conocer con toda precisión sus límites y contenido en entidades de población y diseminados.

Los croquis correspondientes a núcleos de 20,000 y más habitantes tendrán marcadas las manzanas con los nombres de las calles que las limita y la indicación del número que a cada una se le haya asignado dentro de cada división administrativa municipal. La numeración de las manzanas se hará de forma que a número más alto corresponda generalmente mayor distancia a las Casas Consistoriales, si éstas están en el centro.

En los puertos de alguna importancia se crearán secciones especiales para inscribir a las personas que deban censarse, presentes en barcos en la fecha censal o en fecha posterior y que no hubieran sido censados en otro puerto español.

La división en Secciones la realizarán los Ayuntamientos bajo la dirección de las Delegaciones provinciales del Instituto, en cuyo poder deberá estar la propuesta correspondiente con los croquis de todas las secciones antes del día 15 de Noviembre.=

Artº 22.= Organización de las zonas de inspección:

En todos los municipios de 20,000 y más habitantes se establecerán inspectores funcionarios del Instituto en las oficinas locales del Censo. Uno por cada municipio, excepto en las de Barcelona, Madrid, Sevilla, Zaragoza, Valencia, Málaga y Bilbao, en los que se designarán varios.

En las capitales y municipios de más de 50,000 habitantes cada inspector atenderá además una zona próxima de unos 25,000 habitantes.

En los demás municipios inspeccionarán además zonas de unos 40,000 habitantes.

Además se designarán inspectores de zona, que tendrán a su cargo la inspección de sectores con un número aproximado a 75,000 habitantes cada uno.

Las Delegaciones provinciales, antes de fin de noviembre habrán

hecho la división de la provincia en zonas, de acuerdo con las normas que a su tiempo les señale la Oficina Central del Censo.

Corresponde al Director general del Instituto Nacional de Estadística la designación y nombramiento de los inspectores censales.=

Artº 23.= Selección de agentes visitadores:

Tendrán que ser personas con preparación y formación suficiente para poder orientar a los jefes de hogar en la interpretación de las preguntas del cuestionario y para poder juzgar sobre la calidad de las respuestas recibidas.

Podrán ser personas de ambos sexos y su elección recaerá preferentemente en funcionarios de los cuerpos administrativos del municipio, del Estado, provincia o de la organización sindical, maestros, estudiantes y análogos.

La selección y nombramiento se hará en las oficinas locales del Censo, de acuerdo con los inspectores de zona.

Habrà un agente visitador por cada dos secciones, si bien en casos necesarios podrá hacerse uno solo cargo de tres o más, siempre que ello no suponga retraso del final de la operación.

En los municipios de menos de dos mil habitantes podrá realizar la inscripción el propio Secretario del Ayuntamiento.=

Artº 24.= Reuniones y cursillos:

Además de las reuniones de Delegados provinciales que se celebrarán en Madrid en el mes de septiembre para tratar de los diversos trabajos censales, tendrán lugar cursillos de preparación:

1º. Para inspectores de zona. Se celebrarán en Madrid en el mes de octubre y durará una semana, con sesiones de mañana y tarde.

2º. Para secretarios o funcionarios municipales encargados del Padrón. Se desarrollarán en las Delegaciones provinciales o en las cabeceras de zona de inspección donde sea posible. Tendrán lugar en el mes de noviembre y su duración será de cuatro días, con sesiones de mañana y tarde.

3º. Para agentes visitadores. Los inspectores reunirán a los agentes visitadores en sesiones de adiestramiento. En ellas los instruirán sobre la mejor forma de llevar a cabo su gestión.

VI

INSCRIPCION

Artº 25.= Deberá iniciarse el día 1 de enero de 1,961 y deberá terminarse la labor sobre el terreno antes del día 15 de febrero siguiente.

La documentación resultante y resúmenes deberán estar en las Oficinas provinciales antes del 15 de marzo.=

Artº 26.= Los datos se obtendrán mediante entrega de los cuestionarios a los jefes de los hogares, o personas destacadas de los mismos. Los agentes ofrecerán su cooperación para la mejor forma de contestar a los cuestionarios.

Los agentes visitadores, en fecha posterior a la entrega, harán personalmente la recogida de los documentos, comprobando si han sido cumplimentados en forma correcta, rectificando o completando en el domicilio cuanto sea necesario.=

Artº 27.= En cada vivienda o albergue se llenarán los cuestionarios siguientes:

Carpeta de vivienda o albergue.

Un cuestionario de hogar por cada habitante o grupo de habitantes que resida en la vivienda formando un hogar.

Un cuestionario del Padrón Municipal.

Artº 28.= Terminada la recogida, se colocarán los cuestionarios de hogar dentro de la carpeta de vivienda y así se conservarán hasta su envío a la oficina central.=

Artº 29.= El agente irá efectuando los resúmenes numéricos del contenido de los cuestionarios por secciones y manzanas a medida que vaya haciéndose cargo de los mismos.

El inspector de zona revisará toda la documentación, formando los resúmenes por entidades y municipios.=

VII

DEPURACION

Artº 30.= La primera depuración corresponderá a los inspectores de zona, que revisarán uno a uno los cuestionarios, obligando, si fuera preciso, a repetir visitas.

También será estudiado el material recibido de los inspectores en las oficinas provinciales del censo. Este estudio será la base de la propuesta que más tarde haga la Delegación provincial a la

Dirección General del Instituto.=

VIII

APROBACION DE CENSOS

Artº 31.= Los Delegados provinciales de Estadística propondrá a la Dirección General la aprobación o, en su caso, la comprobación sobre el terreno de los censos municipales. Previo informe del servicio de Estadísticas Demográficas, el Director general resolverá.=

Artº 32= Obtenidas las cifras totales nacionales, el Director general del Instituto las propondrá para su aprobación al Gobierno. Conseguida ésta, adquirirán validez oficial a todos los efectos.=

= = = = =

(PUBLICADO en el Boletín Oficial del Estado nº 244, fecha 11 de Octubre de 1,960).=

- - - -

MNB.

Presidencia del Gobierno
INSTITUTO NACIONAL DE ESTADISTICA
DELEGACION PROVINCIAL
DE
MALAGA

Como quiera que hasta la fecha no se ha recibido la propuesta de división en secciones censales de ese municipio, a que se refiere el artículo 21 de la Instrucción correspondiente, a continuación le transcribo dicho artículo, rogándole muy encarecidamente dé inmediato cumplimiento a lo que en el mismo se ordena. También le encargo la detenida lectura en toda su extensión de la referida Instrucción para su puntual y exacto cumplimiento.

ORDEN DE 30 DE SEPTIEMBRE DE 1.960 DE LA PRESIDENCIA DEL GOBIERNO, APROBATORIA DE LAS INSTRUCCIONES REDACTADAS POR EL INSTITUTO NACIONAL DE ESTADISTICA PARA LA REALIZACION DEL CENSO GENERAL DE LA POBLACION Y DE LAS VIVIENDA DE 1.960
(B.O. del Estado nº 244 de 11 de octubre de 1.960 pag. 14.129)

Artículo 21.- División de los municipios en secciones censales.

Cada termino municipal se dividirá en Secciones Censales, cuyo contenido no deberá ser mayor de 2.500 habitantes.

Los municipios menores de esta cifra solo tendrán una sección y únicamente cuando la distribución de las viviendas sobre la superficie del termino lo aconseje se podrán hacer varias, aunque su contenido resulte muy inferior.

Cada sección tendrá perfectamente definidos sus límites. Contendrá entidades completas o, si estas son grandes, comprenderá zonas separadas por calles u otros espacios determinados sin edificar.

En los núcleos de 20.000 habitantes o mas, las secciones contendrán necesariamente manzanas completas y siempre contiguas si una sección comprende varias. En los casos extremos de manzanas o bloques de edificios con excesiva población pueden formarse varias secciones, pero necesariamente con numeración sucesiva.

Por cada sección se hará un croquis con el detalle suficiente para que los agentes visitadores puedan conocer con toda precisión sus límites y contenido en entidades de población y diseminados.

Los croquis correspondientes a núcleos de 20.000 y mas habitantes tendrán marcadas las manzanas con los nombres de las calles que las limitan y la indicación de número que a cada una le haya asignado dentro de cada división administrativa municipal. La numeración de las manzanas se hará de forma que a número mas alto corresponda generalmente mayor distancia a las casas consistoriales, si estas estan en el centro.

La división en secciones la realizarán los Ayuntamientos bajo la dirección de las Delegaciones provinciales del Instituto, en cuyo poder debería estar la propuesta correspondiente con los croquis de todas las secciones antes del día 15 de noviembre.

Dios guarde a V.S. muchos años
Málaga, 24 de noviembre de 1.960
EL DELEGADO DE ESTADISTICA



J. Blasco

Sr. Alcalde de

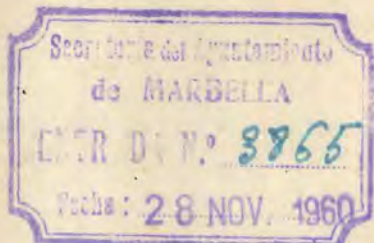

ESTADISTICA.

3502

Ilmo. Señor:

A los efectos procedentes y para constancia en esa Oficina Provincial, tengo el honor de acompañar testimonio del acta de constitución de esta Oficina Local del Censo, que determina el artº 15 de la Orden de 30 de Septiembre pasado (B.O. 11 Octubre).=

Dios guarde a V.I.muchos años.=
Marbella, 12 de Noviembre de 1,960.

El Alcalde,



Firmado: R. Lucena Sola

Ilmo.Sr. Delegado Provincial de Estadística.

M á l a g a .
=====

Acta de constitución de la Oficina local del Censo

En la ciudad de Marbella a doce
de Noviembre de mil novecientos sesenta.

Reunidos en el despacho de la alcaldía, el Sr. Alcalde D. Ricardo Lucena Sola, el Secretario del Ayuntamiento D. Rafael Nasarre Alastruey y D. Miguel Nieto Becerra, Funcionario, con el fin de constituir la Oficina local del Censo de este Ayuntamiento, de conformidad con las Instrucciones para realizar el Censo General de la Población de España de 31 de diciembre de 1960, y presentes todos los señores que deben integrar aquella Comisión se acordó:

1.º Declarar constituida la Oficina local del Censo de este Ayuntamiento en la siguiente forma:

Presidente: D. ⁽¹⁾Ricardo Lucena Sola, Alcalde-Presidente

Secretario: D. ⁽²⁾Rafael Nasarre Alastruey, Secretario general

Vocal informador: D. ⁽³⁾Miguel Nieto Becerra, Funcionario encargado del Negociado de Empadronamiento

Como consecuencia de esta constitución, queda disuelta la actual Comisión Censal.

2.º Que se lleven a efecto con arreglo a dicha Instrucción los trabajos del Censo de Población y Censo General de edificios y viviendas de España en este término municipal los cuales darán comienzo inmediatamente.

Con lo cual el Presidente dio por concluido el acto extendiéndose la presente acta la cual suscriben todos los señores concurrentes y el infrascrito Secretario, de que certifico.

El Alcalde,

El Secretario,

El Vocal,



(1) El Alcalde o Teniente de Alcalde en quien delegue.
(2) El Secretario de la Corporación.
(3) El Jefe de Estadística donde exista o funcionario encargado del empadronamiento.

ESTADISTICA.

3873

Ilmo. Sr. :

Cumplimentando lo interesado en su atenta comunicación fecha 24 de Noviembre pasado, tengo el honor de acompañar Propuesta de división en Secciones Censales de este término municipal, según establece el artículo 21 de la Instrucción dictada para la formación del "Censo General de la Población y de las Viviendas de 1,960", que a los efectos pertinentes se formula por la Oficina Local del Censo de este Ayuntamiento; significando a V.I. que el croquis general con detalle suficiente fué ya remitido a esa Delegación con mi oficio número 3,051, fecha 8 de Octubre pasado, al enviar diligenciada de conformidad la hoja de entidades de población de este Municipio.-

Dios guarde a V.I. muchos años.-

MARBELLA, 19 de Diciembre de 1,960.-

El Alcalde, actal.



[Handwritten signature]

Ilmo. Sr. Delegado provincial de Estadística.

M A L A G A .

=====



Provincia de **MALAGA** AYUNTAMIENTO de **MARBELLA**

P R O P U E S T A

que se formula por la Oficina Local del Censo de MARBELLA, para la división de este Municipio en SECCIONES CENSALES, conforme determina el artículo 21 de las Instrucciones para la formación del Censo General de la Población y de las Viviendas de 1,960, que viene dispuesto por Decreto de 10 Agosto, aprobadas por Orden de 30 de Septiembre pasado (B.O. del Estado nº 244 de 11 de Octubre de 1,960).=

Entidad de población: MARBELLA (Ciudad).

Esta entidad integrada por el casco de la capitalidad del Municipio, dada su importancia se divide en CUATRO Secciones Censales, que se constituyen en la forma que a continuación se expresa:

PRIMERA Sección Censal

Comprende el centro de la población y se halla delimitada por las calles: Huerta Chica, Joaquín Chinchilla, Ortiz de Molinillo, Carmen, Plaza de la Iglesia, Caridad, Misericordia, Apartada, Soledad, Alderete, Plaza Angeles Rodriguez de Rivera, Tetuan y Enrique del Castillo.=

Se numera 1ª, y dentro de su perímetro están situadas las siguientes calles:

Alamos	Pasaje
Alderete	Plaza Angeles Rodriguez Rivera
Apartada	id Coronel Borbón
Buitrago	id General Chinchilla
Callejón Queipo de Llano	id Generalísimo Franco
Caridad	id Iglesia
Carmen	id José Palomo
Comandante Laherran	id Victoria

Enrique del Castillo
 General González Badía
 id queipo de Llano
 Gloria
 Huerta Chica
 Misericordia
 Ortiz Molinillo
 Panadería
 Pantaleón

San Juan de Dios
 San Lázaro
 Teniente Coronel Coco
 Tetuan
 Travesía Calvo Dotelo
 Trinidad
 Valdés
 Viente



SEGUNDA Sección Censal

Está integrada por la parte Norte de la población, que se delimita por las calles: Peral, Castillejos, Haza del Mesón, Mesoncillo, Corrales Bajos y Altos, Aduar, Leganitos, San Francisco, San Diego, Atarazanas, Postigos, Portada, Castillo y Plaza de San Bernabé.-

Se numera 2ª, y en su recinto se comprenden las calles que se expresan:

Aduar
 Alcantarilla
 Atarazanas
 Bermejaz
 Castillejos
 Castillo
 Cementerio
 Corrales Altos
 id Bajos
 Cruz
 Chorrón
 Dolores
 Germán Porras
 Haza del Mesón
 Joaquín Chinchilla
 Leganitos

Lobatas
 Mesoncillo
 Montenebros
 Peral
 Plaza José A. Primo de Rivera
 id San Bernabé
 id Santo Cristo
 Portada
 Postigos
 Princesa
 Príncipe
 Rafina
 Remedios
 San Diego
 San Francisco
 Solano

TERCERA Sección Censal

Está formada por la parte Este de la población, que se delimita-

ta por las calles: Arte, Salinas, Pellejas, Plaza Altamirano, Muro, Puente de Málaga, margen izquierda del Arroyo de la Represa, Llanos de San Ramón, Carretera y los Grupos de nueva construcción llamados Fernández Cuesta (Bajadilla), San Bernabé y González Badía (Peñuelas).=

Se numera 3ª, y la constituyen las siguientes calles:

Arte	Málaga
Cádiz	Mendoza
Callejón de Chinchilla	Muro
Carretera	Palmar
Córdoba	Pellejas
Corralón de Cano	Peñuelas
Cuba	Perú
Chile	Plaza Altamirano
Ecuador	id República Argentina
Estepona	Puente de Málaga
Filipinas	Puerto Rico
Fuengirola	Rio
Granada	Salinas
Guadalete	San Cristobal
Guatemala	San Ramón
Hospital de Bazán	Sevilla
Huerto Porral	Sol
Lucero	Soledad
Luna	Uruguay
Llanos de San Ramón	Venezuela
Madrid	Virgen del Carmen

CUARTA Sección Censal

Comprende la parte Sur de la población y se delimita por la margen derecha del Arroyo de la Represa hasta el puente en la Carretera, Avenida de Ramón y Cajal, Avenida de Ricardo Soriano, Grupo Nuestra Señora de la Paz, Nuestra Señora de Gracia (Grupo Ansol), barronales del Faro y Vivero Forestal.=

Se numera 4ª, y la forman las calles que se relacionan:

Acera de la Marina	Padre Juan Romero
Alonso de Bazán	id Joaquín Belón

Avenida Antonio Belón
 id José Antonio
 id Miguel Cano
 id Puerta del Mar
 id Ramón y Cajal
 id Ricardo Soriano

Espigón

Faro

Finlandia

Francisco Norte

Fuerte

María Auxiliadora

Nuestra Señora de Gracia

Padre Enrique Cantos

Padre José Vera
 Paseo de la Alameda
 Plaza Juan de la Mesa
 id Reyes Católicos
 id Vigil de Quiñones
 Pozo

Ramiro Campos Turmo

San Juan Bosco

Sierra Blanca

Travesía Carlos Mackintosh

Victor de la Serna

Virgen del Pilar

Vivero



Entidad de población: SAN PEDRO ALCANTARA (Barriada).

QUINTA Sección Censal

Comprende UNA sola Sección Censal, numerada 5ª, que la constituyen la totalidad de las calles de la mencionada Barriada, que son las siguientes:

Avenida Oriental
 Carretera de Ronda
 Dependientes
 Dougnac
 Lagasca
 Manuel Cantos
 Marqués del Duero

Nueva
 19 de Octubre
 Pabellón Obrero
 Pizarro
 Plaza Iglesia
 Revilla

Entidad de población: FABRICA AZUCARERA DE SAN PEDRO ALCANTARA.

(Caserío).

SEXTA Sección Censal

Constituye UNA sola Sección Censal, numerada 6ª, que la forma



el núcleo de edificaciones conocido por:
Fábrica Azucarera

Entidad de población: EL ANGEL (Barriada).

SEPTIMA Sección Censal

Consta de UNA sola Sección Censal, numerada 7ª, que comprende la totalidad de las calles de la expresada Barriada, que son las que siguen:

Callejón del Carmen	Palomar
Campillo	Plaza
Carmen	San José
Cuadras	San Manuel
Cuartel Guardia Civil	San Miguel
Charca del Algodón	Zacatín
Horno	

Entidad de población: LA CONCEPCION (Caserío).

OCTAVA Sección Censal

Comprende UNA sola Sección Censal, numerada 8ª, que la forma el recinto edificado conocido por:

Ferrexría de la Concepción

Entidad de población: ALBARIZAS (Caserío).

NOVENA Sección Censal

Consta de UNA sola Sección Censal, numerada 9ª, que comprende desde la margen izquierda del Arroyo de la Represa hasta la derecha de Rio Real y que incluye en su perímetro todas las edificaciones diseminadas dentro del referido recinto, llamado:

de Arroyo Represa a Rio Real



Entidad de población: ALICATE (Caserío).

DECIMA Sección Censal

Forma UNA sola Sección Censal, numerada 10ª, que alcanza desde la margen izquierda de Rio Real hasta la derecha del Arroyo del Real de Zaragoza y comprende todas las edificaciones diseminadas situadas entre ambos, denominando su perímetro:

de Rio Real a Arroyo Real de Zaragoza

Entidad de población: LAS CHAPAS (Caserío).

UNDECIMA Sección Censal

Comprende UNA sola Sección Censal, numerada 11ª, que se contrae en sus límites desde la margen izquierda del Arroyo del Real de Zaragoza hasta la derecha del Arroyo de Casafuerte, final por Levante de este término municipal; e incluye todas las edificaciones diseminadas sitas en esta extensión superficial, que se nombra:

de Arroyo del Real de Zaragoza al de Casafuerte

Entidad de población: NAGÜELES (Caserío).

DUODECIMA Sección Censal

Consta de UNA sola Sección Censal, numerada 12ª, que comprende desde la margen derecha del Arroyo de la Represa hasta la izquierda del Arroyo de Nagüeles, incluyendo en su perímetro todas las edificaciones diseminadas del referido paraje, que se denomina:

de Arroyo Represa al de Nagüeles

Entidad de población: MANCHONES (Caserío).

DECIMO TERCERA Sección Censal

Forma UNA sola Sección Censal, numerada 13ª, que alcanza des-



de la margen derecha del Arroyo de Nagüeles a la izquierda de Rio Verde; y comprende todas las edificaciones diseminadas situadas entre ellos y que se llama:

de Arroyo Nagüeles a Rio Verde

=====

Entidad de población: GUADAIZA (Caserío).

DECIMO CUARTA Sección Censal

Comprende UNA sola Sección Censal, numerada 14ª, que se forma desde la margen derecha de Rio Verde hasta la izquierda del Rio Guadaiza; e incluye todas las edificaciones diseminadas situadas en dicho espacio, que se nombra:

de Rio Verde a Guadaiza

=====

Entidad de población: GUADALMINA (Caserío).

DECIMO QUINTA Sección Censal

Constituye UNA sola Sección Censal, numerada 15ª, que comprende desde la margen derecha del Rio Guadaiza hasta la izquierda del Rio Guadalmina, límite final por Poniente de este término municipal; y agrupa todas las edificaciones diseminadas en el expresado perímetro, que se conoce por:

de Rio Guadaiza al de Guadalmina

=====

En WARBITLLA, a diecinueve de Diciembre de mil novecientos sesenta.

La Oficina Local del Censo de este Ayuntamiento:

El Alcalde, actol.

El Vocal Informador,

El Secretario, actol.



PRESIDENCIA DEL GOBIERNO
INSTITUTO NACIONAL DE ESTADISTICA
DELEGACION DE
MÁLAGA



A LOS ALCALDES DE LA PROVINCIA

=====

En la fase preparatoria de los trabajos del Censo de la población y de las viviendas está previsto un cursillo para Secretarios y funcionarios municipales encargados del Padrón Municipal (artº 34 de las instrucciones aprobadas por Orden de la Presidencia de 30 de septiembre pasado).

La finalidad de estos cursillos es preparar a estos funcionarios para que su intervención en los trabajos de inscripción sea lo más eficaz posible y puedan recibir las instrucciones técnicas señaladas por el Instituto Nacional de Estadística para la formación del Padrón Municipal y recopilación de los datos para el Censo de población que deben realizarse en una sola operación.

Por tanto ruego a V.S. ordene al Sr. Secretario de ese Ayuntamiento, (que puede ser sustituido por el funcionario municipal encargado del Padrón Municipal) se persone el día 3 del mes de enero próximo y hora de las diez y media, en la Casa de la Cultura (Calle Alcazabilla) de esta ciudad, previniéndole que los gastos del viaje serán en su totalidad de cuenta de ese Ayuntamiento.

Le recuerdo lo establecido en el artículo 3º del Decreto que dispone la formación del Censo de población y de las viviendas, así como en los artículos 17 y 18 de las Instrucciones. También es oportuno recordar la Ley de Régimen Local, que en su artículo 57 dispone que los Ayuntamientos formarán el Padrón Municipal sujetándose a las directrices de carácter técnico que señale el Instituto Nacional de Estadística, y los artículos 95 y 100 del Reglamento de Población y Demarcación Territorial, que fijan normas para la confección del Padrón cuando éste coincida con la del Censo de población.

Es conveniente no informe V.S. bien directamente, bien por conducto del funcionario que haya de asistir al cursillo, cómo y con qué cantidad van a ser remunerados por ese Ayuntamiento los Agentes visitadores encargados de la inscripción censal y padronal pues he de comunicarlo a la Superioridad para ulterior resolución.

Dios guarde a V.S. muchos años.

Málaga 27 de diciembre de 1.960
EL DELEGADO DE ESTADISTICA



[Handwritten signature]

Entidad 12

Provincia de MALAGA.=

Ayuntamiento de MARBELLA.=

CENSO DE LA POBLACION Y DE LAS VIVIENDAS de 1,960.

DIVISION DEL TERMINO MUNICIPAL en D I S T R I T O S; y entidades
y secciones adscritas a ellos.=

<u>DISTRITOS</u>	<u>ENTIDAD DE POBLACION:</u>	<u>SECCIONES CENSALES:</u>
1 ^a	Ciudad	1 ^a , 2 ^a , 3 ^a y 4 ^a .
2 ^a	San Pedro Alct ^a (barriada)	5 ^a
"	Fabrica Azucarera (caserío)	6 ^a
3 ^a	El Angel (barriada)	7 ^a
"	La Concepción (caserío)	8 ^a
4 ^a	Albarizas (caserío)	9 ^a
"	Alicate (caserío)	10 ^a
"	Las Chapas (caserío)	11 ^a
5 ^a	Nagüeles (casetio)	12 ^a
"	Manchones (caserío)	13 ^a
"	Guadaiza (caserío)	14 ^a
"	Guadalmina (caserío)	15 ^a

Marbella, 19 Diciembre 1,960.



CORREOS

FRANQUICIA

En el día de la fecha del sello se entregan en las oficinas de Correos de Marbella para su expedición, pliegos en franquicia oficial, cuya procedencia acredita el sello que autoriza a la presente factura

00763



Alcalá

D. Delgado Pres. de Estadística



Muy Ilustre Ayuntamiento de la Ciudad de
Marbella (Málaga)

CERTIFICADO

Negociado:
ESTADISTICA.

Núm. 5873

Ilmo. Sr. :

Cumplimentando lo interesado en su atenta comunicación fecha 24 de Noviembre pasado, tengo el honor de acompañar Propuesta de división en Secciones Censales de este término municipal, según establece el artículo 21 de la Instrucción dictada para la formación del "Censo General de la Población y de las Viviendas de 1,960", que a los efectos pertinentes se formula por la Oficina Local del Censo de este Ayuntamiento; significando a V.I. que el croquis general con detalle suficiente fué ya remitido a esa Delegación con mi oficio número 3,051, fecha 8 de Octubre pasado, al enviar diligenciada de conformidad la hoja de entidades de población de este Municipio.=

Dios guarde a V.I. muchos años.=

MARBELLA, 19 de Diciembre de 1,960.-

El Alcalde, *actal.*



Ilmo. Sr. Delegado provincial de Estadística.

M A L A G A .
=====



Provincia de **MALAGA**

AYUNTAMIENTO de **MARBELLA**

P R O P U E S T A

que se formula por la Oficina Local del Censo de MARBELLA, para la división de este Municipio en SECCIONES CENSALES, conforme determina el artículo 21 de las Instrucciones para la formación del Censo General de la Población y de las Viviendas de 1,960, que viene dispuesto por Decreto de 10 Agosto, aprobadas por Orden de 30 de Septiembre pasado (B.O. del Estado nº 244 de 11 de Octubre de 1,960).=

=====

Entidad de población: MARBELLA (Ciudad).
=====

Esta entidad integrada por el casco de la capitalidad del Municipio, dada su importancia se divide en CUATRO Secciones Censales, que se constituyen en la forma que a continuación se expresa:

PRIMERA Sección Censal

Comprende el centro de la población y se halla delimitada por las calles: Huerta Chica, Joaquín Chinchilla, Ortiz de Molinillo, Carmen, Plaza de la Iglesia, Caridad, Misericordia, Apartada, Soledad, Alderete, Plaza Angeles Rodriguez de Rivera, Tetuan y Enrique del Castillo.=

Se numera 1ª, y dentro de su perímetro están situadas las siguientes calles:

Alamos

Alderete

Apartada

Buitrago

Callejón Queipo de Llano

Caridad

Carmen

Comandante Laherran

Pasaje

Plaza Angeles Rodriguez Rivera

id Coronel Borbón

id General Chinchilla

id Generalísimo Franco

id Iglesia

id José Palomo

id Victoria

Enrique del Castillo
 General González Badía
 id Queipo de Llano
 Gloria
 Huerta Chica
 Misericordia
 Ortiz Molinillo
 Panadería
 Pantaleón

San Juan de Dios
 San Lázaro
 Temiente Coronel Coco
 Tetuan
 Travesía Calvo Dotelo
 Trinidad
 Valdés
 Viente



SEGUNDA Sección Censal

Está integrada por la parte Norte de la población, que se delimita por las calles: Peral, Castillejos, Haza del Mesón, Mesoncillo, Corrales Bajos y Altos, Aduar, Leganitos, San Francisco, San Diego, Atarazanas, Postigos, Portada, Castillo y Plaza de San Bernabé.=

Se numerará 2ª, y en su recinto se comprenden las calles que se expresan:

Aduar
 Alcantarilla
 Atarazanas
 Bermejaz
 Castillejos
 Castillo
 Cementerio
 Corrales Altos
 id Bajos
 Cruz
 Chorrón
 Dolores
 Cermán Porras
 Haza del Mesón
 Joaquín Chinchilla
 Leganitos

Lobatas
 Mesoncillo
 Montenebros
 Peral
 Plaza José A. Primo de Rivera
 id San Bernabé
 id Santo Cristo
 Portada
 Postigos
 Princesa
 Príncipe
 Rafina
 Remedios
 San Diego
 San Francisco
 Solano

TERCERA Sección Censal

Está formada por la parte Este de la población, que se delimita

ta por las calles: Arte, Salinas, Pellejas, Plaza Altamirano, Muro, Puente de Málaga, margen izquierda del Arroyo de la Represa, Llanos de San Ramón, Carretera y los Grupos de nueva construcción llamados Fernández Cuesta (Bajadilla), San Bernabé y González Badía (Peñuelas).=

Se numera 3ª, y la constituyen las siguientes calles:

Arte	Málaga
Dádiz	Mendoza
Callejón de Chinchilla	Muro
Carretera	Palmar
Córdoba	Pellejas
Corralón de Cano	Peñuelas
Cuba	Perú
Chile	Plaza Altamirano
Ecuador	id República Argentina
Estepona	Puente de Málaga
Filipinas	Puerto Rico
Fuengirola	Rio
Granada	Salinas
Guadalete	San Cristobal
Guatemala	San Ramón
Hospital de Bazán	Sevilla
Huerto Porral	Sol
Lucero	Soledad
Luna	Uruguay
Llanos de San Ramón	Venezuela
Madrid	Virgen del Carmen

CUARTA Sección Censal

Comprende la parte Sur de la población y se delimita por la margen derecha del Arroyo de la Represa hasta el puente en la Carretera, Avenida de Ramón y Cajal, Avenida de Ricardo Soriano, Grupo Nuestra Señora de la Paz, Nuestra Señora de Gracia (Grupo Ansol), barronales del Faro y Vivero Forestal.=

Se numera 4ª, y la forman las calles que se relacionan:

Acera de la Marina	Padre Juan Romero
Alonso de Bazán	id Joaquín Belón

Avenida Antonio Belón
 id José Antonio
 id Miguel Cano
 id Puerta del Mar
 id Ramón y Cajal
 id Ricardo Soriano

Espigón

Faro

Finlandia

Francisco Norte

Fuerte

María Auxiliadora

Nuestra Señora de Gracia

Padre Enrique Cantos

Padre José Vera
 Paseo de la Alameda
 Plaza Juan de la Rosa
 id Reyes Católicos
 id Vigil de Quiñones

Pozo

Ramiro Campos Turmo

San Juan Bosco

Sierra Blanca

Travesía Carlos Mackintosh

Victor de la Serna

Virgen del Pilar

Vivero



=====

Entidad de población: SAN PEDRO ALCANTARA (Barriada).

=====

QUINTA Sección Censal

Comprende UNA sola Sección Censal, numerada 5ª, que la constituyen la totalidad de las calles de la mencionada Barriada, que son las siguientes:

Avenida Oriental
 Carretera de Ronda
 Dependientes
 Dougnac
 Lagasca
 Manuel Cantos
 Marqués del Duero

Nueva
 19 de Octubre
 Pabellón Obrero
 Pizarro
 Plaza Iglesia
 Revilla

=====

Entidad de población: FABRICA AZUCARERA DE SAN PEDRO ALCANTARA.

=====

(Caserío).

=====

SEXTA Sección Censal

Constituye UNA sola Sección Censal, numerada 6ª, que la forma

el núcleo de edificaciones conocido por:
Fábrica Azucarera



Entidad de población: EL ANGEL (Barriada).

SEPTIMA Sección Censal

Consta de UNA sola Sección Censal, numerada 7ª, que comprende la totalidad de las calles de la expresada Barriada, que son las que siguen:

Callejón del Carmen	Palomar
Campillo	Plaza
Carmen	San José
Cuadras	San Mamel
Cuartel Guardia Civil	San Miguel
Charca del Algodón	Zacatín
Horno	

Entidad de población: LA CONCEPCION (Caserío).

OCTAVA Sección Censal

Comprende UNA sola Sección Censal, numerada 8ª, que la forma el recinto edificado conocido por:

Ferrexría de la Concepción

Entidad de población: ALBARIZAS (Caserío).

NOVENA Sección Censal

Consta de UNA sola Sección Censal, numerada 9ª, que comprende desde la margen izquierda del Arroyo de la Represa hasta la derecha de Rio Real y que incluye en su perímetro todas las edificaciones diseminadas dentro del referido recinto, llamo:

de Arroyo Represa a Rio Real



Entidad de población: ALICATE (Caserío).

DECIMA Sección Censal

Forma UNA sola Sección Censal, numerada 10ª, que alcanza desde la margen izquierda de Rio Real hasta la derecha del Arroyo del Real de Zaragoza y comprende todas las edificaciones diseminadas situadas entre ambos, denominando su perímetro:

de Rio Real a Arroyo Real de Zaragoza

=====

Entidad de población: LAS CHAPAS (Caserío).

UNDECIMA Sección Censal

Comprende UNA sola Sección Censal, numerada 11ª, que se contrae en sus límites desde la margen izquierda del Arroyo del Real de Zaragoza hasta la derecha del Arroyo de Casafuerte, final por Levante de este término municipal; e incluye todas las edificaciones diseminadas sitas en esta extensión superficial, que se nombra:

de Arroyo del Real de Zaragoza al de Casafuerte

=====

Entidad de población: NAGÜELES (Caserío).

DUODECIMA Sección Censal

Consta de UNA sola Sección Censal, numerada 12ª, que comprende desde la margen derecha del Arroyo de la Represa hasta la izquierda del Arroyo de Nagüeles, incluyendo en su perímetro todas las edificaciones diseminadas del referido paraje, que se denomina:

de Arroyo Represa al de Nagüeles

=====

Entidad de población: MANCHONES (Caserío).

DECIMO TERCERA Sección Censal

Forma UNA sola Sección Censal, numerada 13ª, que alcanza des-



de la margen derecha del Arroyo de Nagüeles a la izquierda de Rio Verde; y comprende todas las edificaciones diseminadas situadas entre ellos y que se llama:

de Arroyo Nagüeles a Rio Verde

=====

Entidad de población: GUADAIZA (Caserío).

=====

DECIMO CUARTA Sección Censal

Comprende UNA sola Sección Censal, numerada 14ª, que se forma desde la margen derecha de Rio Verde hasta la izquierda del Rio Guadaiza; e incluye todas las edificaciones diseminadas situadas en dicho espacio, que se nombra:

de Rio Verde a Guadaiza

=====

Entidad de población: GUADALMINA (Caserío).

=====

DECIMO QUINTA Sección Censal

Constituye UNA sola Sección Censal, numerada 15ª, que comprende desde la margen derecha del Rio Guadaiza hasta la izquierda del Rio Guadalmina, límite final por Poniente de este término municipal; y agrupa todas las edificaciones diseminadas en el expresado perímetro, que se conoce por:

de Rio Guadaiza al de Guadalmina

=====

En MARBELLA, a diecinueve de Diciembre de mil novecientos sesenta.

La Oficina Local del Censo de este Ayuntamiento:

El Alcalde, actal.

El Vocal Informador,

El Secretario, actal.



B A N D O

EL ALCALDE PRESIDENTE DEL AYUNTAMIENTO DE MARBELLA

HACE SABER;

Por Decreto de la Presidencia del Gobierno ha sido ordenada la formación del **CENSO GENERAL DE LA POBLACION Y DE LAS VIVIENDAS DE ESPAÑA** y se ha encomendado su realización al Instituto Nacional de Estadística en colaboración con los Ayuntamientos de todo el territorio nacional.

En virtud de tal disposición se formarán en este municipio simultáneamente los Censos decenales de Habitantes y de Viviendas y la renovación quinquenal del Padrón Municipal.

Todos los jefes de hogar están obligados a inscribir en las hojas censales y los padrones que se les facilitará, a cuantas personas se hallaran en su domicilio la noche del 31 de diciembre de 1960, más los que pertenezcan al hogar aunque estén ausente en esa fecha, así como a todos los que pernocten la mayor parte del año en su domicilio, pertenezcan o no al hogar y estén o no presentes en la noche censal. Respecto a los nacimientos y defunciones que ocurran dicho día, censarán los nacidos antes de las 12 de la noche y los fallecidos después.

Agentes inscriptores recogerán las Hojas censales y los padrones, comprobarán si se han cumplimentado debidamente; asesorarán a los interesados y les ayudarán a llenar parcial o totalmente los cuestionarios a quienes lo deseen, y en todo caso la Secretaría de este Ayuntamiento facilitará cuantas informaciones se soliciten.

El Instituto Nacional de Estadística y vuestro Alcalde os recuerdan la vital importancia de los Censos y os advierten la excepcional significación de éste que ahora se forma.

Desde remotos tiempos los pueblos necesitaron, primordialmente, conocerse a sí mismos, recontando sus gentes y sus albergues. Los grandes Censos españoles cumplen ahora un siglo, durante el cual, la población se ha duplicado y llega a los 30 millones de habitantes.

Pero los Estados modernos necesitan además conocerse mutuamente y así se han establecido acuerdos internacionales para armonizar y en lo posible unificar los Censos de los países civilizados. Por esta causa el censo español vendrá a formar parte del Censo Mundial.

Nos honra pensar que nuestro pequeño vecindario va a colaborar en tan magna empresa, y como no hay obra perfecta, si no lo son todas las partes que la integran, mayor honra será aún, que nuestros Censos Municipales sean perfectos.

Hoy nadie siente el infundado temor que en algunas gentes incultas despertaban los Censos como supuesto medio de aumentar impuestos, y todos sabemos que aportando nuestros datos completos, verdaderos y exactos, beneficiaremos a España, nos beneficiaremos nosotros y contribuimos al futuro bien de la Humanidad civilizada.

Convecinos: Ejercitad el derecho y cumplid el deber de inscribiros con veracidad en el Censo de la Población y de las Viviendas de 1960.

MARBELLA, Enero de 1961

EL ALCALDE,

R. LUCENA SOLA

Sevilla, Enero de 1961

Sr. Secretario del Ayuntamiento.

Muy distinguido señor nuestro: Suponemos que en esa Provincia se habrá celebrado un cursillo por la Delegación Provincial de Estadística dando normas e instrucciones para la confección de los Censos de Viviendas, Población y Cuestionarios de Hogar. Según tenemos entendido, cada Jefe Provincial de Estadística, no tiene más que un solo ejemplar sobre dichas instrucciones; sin embargo, esta Casa ha conseguido obtener uno de dichos ejemplares a fin de reproducirlo y enviárselos a todos nuestros peticionarios del Padrón Municipal de Habitantes. Como usted nos favoreció en su día con dicho pedido, es por lo que nos hemos permitido enviarle con esta fecha un ejemplar para que pueda usted resolver todos los problemas que se le puedan plantear sobre dicho servicio.

Impresos Para Ayuntamientos

se reitera una vez más de usted, quedando a su entera disposición.



PRESIDENCIA DEL GOBIERNO

INSTITUTO NACIONAL DE ESTADISTICA

DELEGACION PROVINCIAL
DE

MALAGA

Sr. D. Miguel Nieto Becerra. **MARBELLA.**

Supongo en su poder las hojas de hogar y vivienda ya retiradas en esta Delegación.

Con objeto de empezar lo antes posible los trabajos censales, el martes próximo día 24 citará usted a todos los agentes nombrados para que estén a las once de la mañana en el Ayuntamiento de esa y yo personalmente les daré los cursillos de adiestramiento.

Creo que con dos sesiones, una por la mañana y otra por la tarde habrá suficiente.

He citado también a los secretarios de Istán, Benahavís y Ojen, que no vinieron a Málaga, para que asistan también a estos cursillos del próximo martes en esa. Al final les dará toda la documentación que falta. Es decir, los impresos para hacer los resúmenes correspondientes y unas carpetas grandes para llevar todos los papeles.

Así pues, hasta el martes a las once en que tendré el gusto de saludarle.

Si no estuvieran nombrados todos los agentes que necesita, le ruego lo haga antes del martes para que puedan comenzar lo antes posible.

Salúdole atentamente.

Málaga 20 enero 1961.

EL INSPECTOR CENSAL,

Ellestin Cloude



M. I. Ayuntamiento de la Ciudad
de
Marbella

Negociado
Estadística

Núm.

Hacen falta para este Ayuntamiento,
los impresos siguientes:

Hojas resumen numérico Mod. P.

Pliegos de cabeza 36

id de fondo 78

Hojas resumen numérico Mod. V.

Pliegos de cabeza 32

id de fondo 70

Hojas auxiliar Agentes, Mod. R.R.

Pliegos de cabeza 6

id de fondo 24

Hojas de Hogar, bilingües, Extranjeros.

Unas 50 hojas.

Marbella, 25 de Enero de 1,961.

Más: 10 cuadernillos
para Censo Agrario.
mod. CAA-1



Para interesar su entrega en la
Jefatura Provincial de Estadística

el núcleo de edificaciones conocido por :
 Fábrica Azucarera

Entidad de población: EL ANGEL (Barriada).

SEPTIMA Sección Censal

Consta de UNA sola Sección Censal, que comprende la totalidad

Alcaldía.-

Le ruego venga cuanto antes por el Ayuntamiento, por la mañana, para darle instrucciones sobre las hojas, pues están muy mal rellenas y así no pueden admitirse.=

Marbella, 7 de Febrero 1.961.

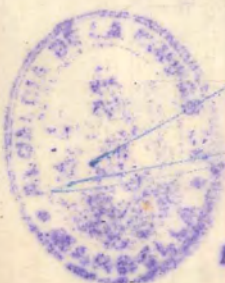

El Encargado del Negociado

Firmado: Miguel Nieto Becerra

Sr.D. Sebastian Morales Rodríguez.
Agente Censal.

La Vibiora.

Censo Pobl.

Lamenté no poderle saludar el otro día cuando estubo en esta, pero coincidió que aquella tarde salí al campo con un amigo a un asunto imprevisto. = El CENSO marcha aunque lentamente, pues los agentes van despacio, aunque les mete prisa no lo hacen con la urgencia que yo quisiera. = De momento voy repasando las hojas que me traen para tenerlas listas y aunque tengo que enmendar algo que ellos no ponen bien no creo que ván en definitiva mal. =

El Sr. Castañeda, Agente de este Ayuntamiento, tiene una nota de impresos que faltan y le ruego ordene se los entreguen. =

A ellos hay que AUMENTAR URGENTEMENTE, hojas crema de ALOJAMIENTO, pues me harán falta unas 60 ya que en el campo hay muchas chozas y chabolas habitadas y no quedan carpetas de este tipo. = Ruegole que esto ordene se remitan cuanto antes. =

Un saludo afectuoso.
Marbella, 8 Febrero de 1.961.

~~El Encargado del Negociado~~

Firmado: Miguel Nieto Becerra

Sr. Inspector del Censo, de la demarcación de Marbella.

PRESIDENCIA DEL GOBIERNO
Instituto Nacional de Estadística
Delegación de MÁLAGA



Al objeto de obtener una impresión de la marcha de los trabajos censales en ese municipio, se le envía el adjunto cuestionario a fin de que sea devuelto con la máxima urgencia.

Málaga 25 de febrero de 1.961
Dios guarde a V.S. muchos años
EL DELEGADO DE ESTADÍSTICA,



P. Maso

----- (córtese por esta línea) -----

MUNICIPIO DE _____

Inspector Censal D. _____

Número de Agentes Censales.....

Total aproximado de viviendas.....

Tanto por ciento carpetas de viviendas recogidas..

Calidad de la inscripción (déjese en blanco)

Fecha en que se habrá recogido:

el 50% de carpetas de viviendas.....

el 75% de carpetas de viviendas.....

el total de carpetas de viviendas.....

Fecha en que estará recogida y revisada:

el 50% de toda la documentación.....

el 75% de toda la documentación.....

el total de la documentación.....

Ilmo. Sr. Delegado de Estadísticas de la Provincia de MÁLAGA

PRESIDENCIA DEL GOBIERNO
INSTITUTO NACIONAL DE ESTADISTICA
MALAGA
.00000.



Con el fin de hacer efectiva por este Instituto Nacional de Estadística la parte que le corresponde abonar por los trabajos de inscripción del Censo de la Población y de las Viviendas (Artº 17 de la Orden de la Presidencia del Gobierno de 30 de sepbre 1960), le ruego que a correo seguido comuniqué a esta Delegación, qué cantidad ha fijado como remuneración a los agentes por vivienda visitada. No debe incluirse en esta cantidad lo pagado por Padrón Municipal.

De la rapidez de su respuesta depende el pago por este Instituto, ya que hasta recibir su contestación, no podremos formalizar las oportunas cuentas.

Dios guarde a V.S. muchos años.

Málaga 25 de marzo de 1.961.

EL DELEGADO DE ESTADISTICA,



[Handwritten signature: J. Blasco]

Sr. Alcalde de

[Handwritten signature: Marbella]